

Charte Forestière pour la Conservation et la Gestion Durable des Ressources Forestières

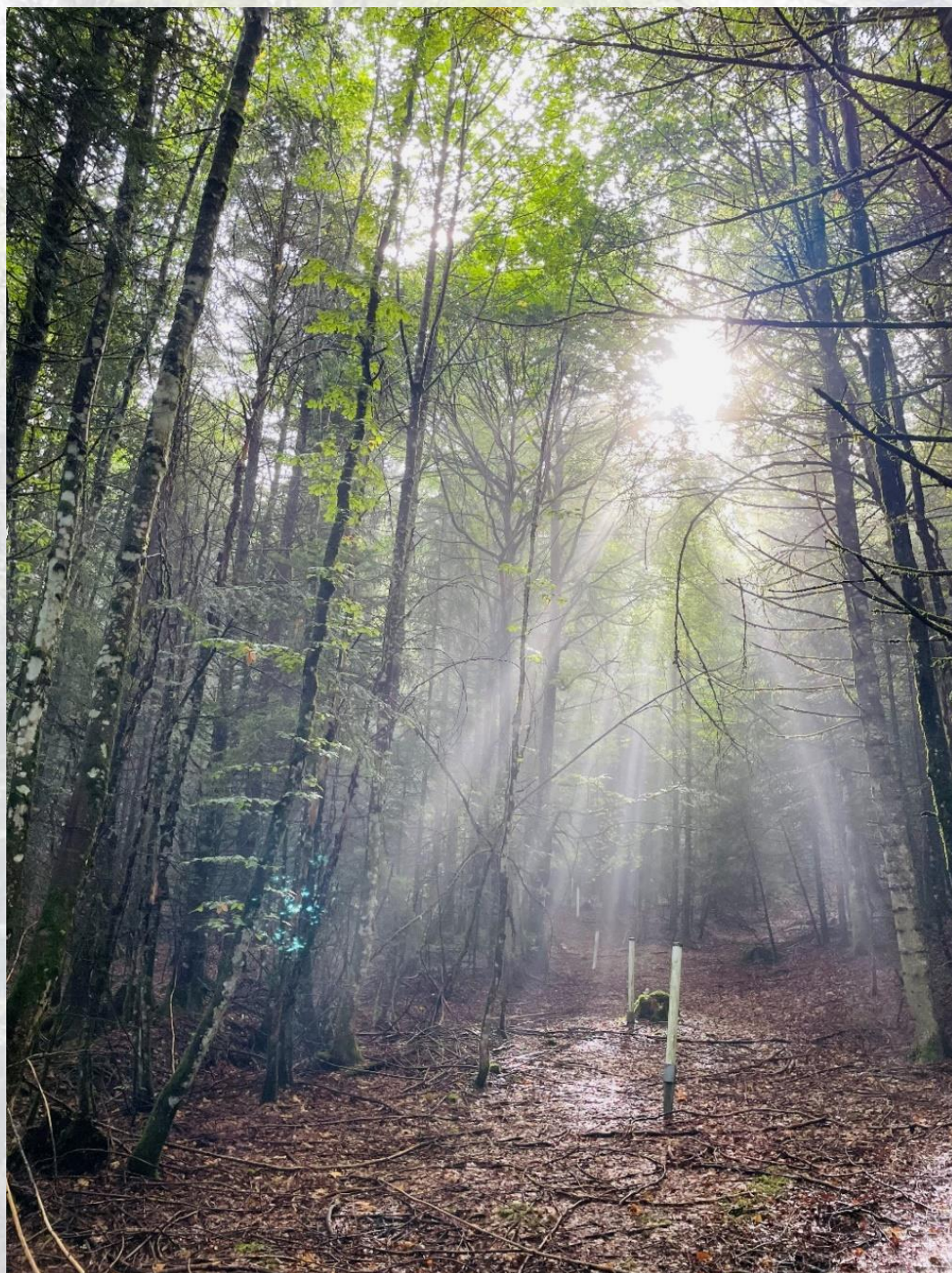

Photo Parcelle Moises 2 – Crédit c.moserderougemont

Envoyé en préfecture le 23/07/2024

Reçu en préfecture le 23/07/2024

Publié le

ID : 074-257402560-20240717-D40_JUIL2024-DE

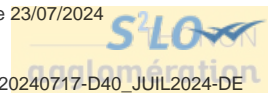

Ont été invités à participer à l'élaboration de cette Charte Forestière :

Les 25 communes de Thonon Agglomération :

1. Allinges
2. Anthy-sur-Léman
3. Armoy
4. Ballaison
5. Bons-en-Chablais
6. Brenthonne
7. Cervens
8. Chens-sur-Léman
9. Douvaine
10. Draillant
11. Excenevex
12. Fessy
13. Loisin
14. Lully
15. Le Lyaud
16. Margencel
17. Massongy
18. Messery
19. Nernier
20. Orcier
21. Perrignier
22. Sciez-sur-Léman
23. Thonon-les-Bains
24. Veigy-Foncenex
25. Yvoire



Les partenaires techniques, professionnels et institutionnels :

- CRPF Rhône-Alpes
- ONF Rhône-Alpes
- COFOR 74 - Union Régionale des Communes Forestières de Rhône-Alpes
- COFORET Coopérative forestière
- Chambre d'Agriculture Savoie-Mont-Blanc - Secteur Chablais
- GFA - Gestionnaires Forestiers des Alpes
- UFP 74 - Union des Forestiers Privés de Haute Savoie
- DDT 74 - Direction départementale des Territoires de la Haute-Savoie
- PEB - Pôle Excellence Bois
- ASDEFS - Association Syndicale des Entreprises Forestières des Savoie
- SIAC - Syndicat Intercommunal d'Aménagement du Chablais
- Bois Qualité Savoie
- Bois des Alpes

Les représentants des associations d'usagers et de protection de la Nature :

- ASLGF - Association Syndicale Libre Forestière DU MONT FORCHAT, DES VOIRONS ET DES HERMONES
- ASLGF - Association Syndicale Libre Forestière PRESQU'ILE DU LEMAN
- Fédération Départementale des Chasseurs de la Haute-Savoie
- Asters CEN 74
- OFB 74 - Office Français de la biodiversité
- FNE - France Nature Environnement
- LPO - Ligue pour la protection des oiseaux
- Réseau empreintes 74
- CLD - Conseil Local de Développement
- VTT Léman
- CODEVER France
- Les Marcheurs du Léman
- Rando Chablais
- Destination Léman
- Écuries des Frênes de Douvaine
- Poney club de Sciez
- Société Hippique Rurale de Sciez et Bas-Chablais
-

Les représentants de la filière bois :

- Scierie du Léman
- Scierie Jorat
- Scierie Detraz
- Scierie Tournier et fils
- Scierie de Charmoisy

- Scierie Lançon
- Scierie Vulliez
- Négoces Grumes Noël Tournier
- Jeanne BURGARD
- Nathanaël CHAMOT
- EARL SYLVICULTURE DES VOIRONS
- Yann Michaud exploitation forestière
- Alpes Travaux Forestiers
- Mouchet bois et forêt
- Lanvers matériaux
- Négoces bois 74

Les représentants des Établissements publics :

- Conseil départemental Haute-Savoie
- Conseil régional AURA / Direction de l'Agriculture, de la Forêt et de l'Agroalimentaire (DAFA) / Service Forêt, Economie Rurale (SFER)

Le porteur du projet :

- Thonon Agglomération



1. INTRODUCTION.....	9
1.1 QU'EST-CE QU'UNE CHARTE FORESTIÈRE DE TERRITOIRE (CFT)	9
1.2 ETAPES DE MISE EN PLACE DE LA CHARTE FORESTIERE.....	10
1.3 L'HISTORIQUE.....	11
2. DIAGNOSTIC.....	12
2.1 CONTEXTE ET PERIMETRE	12
2.2 COUVERT FORESTIER.....	14
2.3 PRODUCTION LIGNEUSE	16
2.4 IDENTIFICATION DES DIFFERENTS MASSIFS.....	17
2.5 MORCELLEMENT	18
2.6. DESSERTE FORESTIÈRE.....	20
2.7 ÉTAT SANITAIRE	20
2.7.1 Changement climatique.....	21
2.7.2 Équilibre sylvo--cynégétique.....	22
2.7.3 Feux de forêt.....	23
2.8 RESSOURCE EN EAU	25
2.9 PATRIMOINE NATUREL.....	27
2.9.1 Zonages généraux	27
2.9.2 Zonages pour l'urbanisme.....	27
2.10 FONCTION RÉCRÉATIVE DE LA FORÊT.....	28
2.10.1 Balade et randonnée.....	28
2.10.2 Loisirs motorisés, VTT, équestres, détente, accrobranches.....	30
2.10.3 Activités basées sur les produits de la forêt.....	30
2.10.4 Rapports entre forestiers et non forestiers	31
2.11 FILIÈRE BOIS.....	32
2.11.1 Acteurs.....	33
2.11.2 Labels et certifications	34
2.12 DYNAMIQUES EN COURS	35
2.12.1 Association Syndicale Libre (ASL) du Mont Forchat, des Voirons et des Hermones.....	37
2.12.2 Association Syndicale Libre (ASL) de la Presqu'île du Léman	38
3. DÉFINITION DES ENJEUX ET ORIENTATIONS DE LA CHARTE.....	39
3.1 DÉFINITION DES ENJEUX	39
3.2 AXES RETENUS	40

3.3 DECLINAISON EN OBJECTIFS ET ACTIONS	41
4. MISE EN ŒUVRE DE LA CHARTE	44
4.1 ANIMATION DE LA CHARTE	44
4.2 ENGAGEMENTS ET ORIENTATIONS.....	44
4.3 GOUVERNANCE.....	45
4.3.1 Comité de Pilotage (Copil).....	45
4.3.2 Comité technique (Cotech).....	45
4.3.3 Groupes de travail	45
5. PROSPECTIVES BUDGÉTAIRES	46
6. FICHES ACTIONS.....	49
7. SIGNATURES	93
ANNEXES.....	96
ANNEXE 01 : CR réunion mai 2022 PAGE 01	96
ANNEXE 01 : CR réunion mai 2022 PAGE 02	97
ANNEXE 01 : CR réunion mai 2022 PAGE 03.....	98
ANNEXE 01 : CR réunion mai 2022 PAGE 04.....	99
ANNEXE 01 : CR réunion mai 2022 PAGE 05.....	100
ANNEXE 01 : CR réunion mai 2022 PAGE 06.....	101
ANNEXE 02 : CR réunion juin 2022 page 01.....	102
ANNEXE 02 : CR réunion juin 2022 page 02.....	103
ANNEXE 02 : CR réunion juin 2022 page 03.....	104
ANNEXE 03 : CR réunion juin 2023 page 01.....	105
ANNEXE 03 : CR réunion juin 2023 page 02.....	106
ANNEXE 03 : CR réunion juin 2023 page 03.....	107
ANNEXE 03 : CR réunion juin 2023 page 04	108
ANNEXE 03 : CR réunion juin 2023 page 05.....	109
ANNEXE 03 : CR réunion juin 2023 page 06.....	110
ANNEXE 03 : CR réunion juin 2023 page 07.....	111
ANNEXE 04 : CR réunion décembre 2023 page 01	112
ANNEXE 04 : CR réunion décembre 2023 page 02	113
ANNEXE 04 : CR réunion décembre 2023 page 03	114
ANNEXE 04 : CR réunion décembre 2023 page 04.....	115
ANNEXE 04 : CR réunion décembre 2023 page 05	116
ANNEXE 04 : CR réunion décembre 2023 page 06.....	117
ANNEXE 04 : CR réunion décembre 2023 page 07	118

ANNEXE 04 : CR réunion décembre 2023 page 08.....	119
ANNEXE 04 : CR réunion décembre 2023 page 09.....	120
ANNEXE 04 : CR réunion décembre 2023 page 10	121

1. INTRODUCTION

La Charte Forestière de Thonon Agglomération constitue une démarche proactive visant à promouvoir la conservation, la gestion durable et l'utilisation responsable des précieuses ressources forestières présentes sur le territoire.

Conçue avec la participation de plusieurs acteurs, cette charte définit de manière explicite les principes, les valeurs et les engagements de l'Agglomération, en partenariat avec les communes, envers la forêt et son écosystème.

Elle s'érige comme un instrument stratégique, mettant en avant notre ferme détermination à assurer la protection de la biodiversité, la préservation des ressources naturelles, ainsi que le bien-être des communautés locales étroitement liées à la forêt. En somme, cette charte incarne notre engagement résolu en faveur d'une cohabitation harmonieuse entre l'homme et la nature, inscrite dans une perspective de développement durable.

La CFT est le résultat d'une médiation entre différentes attentes sociales. C'est un document fédérateur qui peut avoir valeur d'engagement dans une action d'aménagement global de l'espace. Ce peut être un levier puissant pour dynamiser un espace forestier privé très morcelé ou pour créer, voire recréer, un dialogue entre des acteurs utilisant le même milieu.

Une charte forestière doit être animée tout au long de sa mise en œuvre et pour cela, l'entretien des partenariats et des interactions avec les acteurs de la forêt est important pour la bonne mise en pratique et pérennité de ses actions.

Le territoire de Thonon Agglomération dispose d'une surface forestière de 9 597 ha soit 40 % du territoire de surface boisée et plusieurs centaines de personnes exercent une profession en lien avec la ressource forestière locale. Pour cela la connaissance de la forêt et de ses fonctions sociale, économique et environnementale est importante pour le développement du territoire.

Cette charte énonce les principes, les valeurs et les engagements envers la forêt et son écosystème. Elle vise à assurer la protection de la biodiversité, la préservation des ressources naturelles et le bien-être des communautés locales dépendantes de la forêt.

1.1 QU'EST-CE QU'UNE CHARTE FORESTIÈRE DE TERRITOIRE (CFT)

Une CFT est un outil volontaire mis en œuvre par les collectivités territoriales, qui vise à définir une stratégie pour la forêt et la filière forêt-bois locale.

Ses objectifs sont multiples :

- Caractériser la **place de la forêt sur le territoire** (surface, essences majoritaires, types de gestion, valorisation du bois...) et identifier les nombreux acteurs qui travaillent en lien avec ce milieu ;
- Créer un **réseau local d'acteurs** de la filière forêt-bois pour échanger sur diverses thématiques forestières et initier des projets forestiers partagés sur le territoire, afin de structurer une démarche commune autour d'enjeux globaux : sorties « découverte » de la filière forêt-bois, actions de prévention du risque incendie, projets de valorisation locale du bois, ateliers de réflexion autour de certaines problématiques en forêt, animations pour le grand public et pour les acteurs ;
- Viser à **concilier les multiples usages** et rôles de la forêt, qu'ils soient économiques (exploitation du bois), environnementaux (préservation de la biodiversité, séquestration du carbone, purification de l'air et de l'eau), sociaux (éducation, loisirs, tourisme) ou paysagers. Ce concept de multifonctionnalité de la forêt est au cœur de notre approche ;
- Promouvoir une **gestion forestière durable** sur le territoire implique une approche respectueuse de l'écosystème forestier dans son ensemble : des plantes et des animaux qui y habitent, ainsi que du sol et des milieux humides. Cela inclut également une planification appropriée du renouvellement des forêts en tenant compte des conditions climatiques futures, dans le but de léguer aux générations futures un patrimoine forestier florissant et en bonne santé.

La forêt joue un rôle crucial en nous offrant une multitude de services essentiels. Son importance est appelée à croître au fil du temps, faisant de la préservation de ces écosystèmes une priorité face aux pressions actuelles et futures. Ces milieux forestiers fournissent des avantages inestimables tels que la régulation climatique, la préservation de la biodiversité, la filtration de l'eau et la fourniture de matières premières durables comme le bois. Afin d'optimiser ces rôles sur le territoire, il est impératif de continuer à structurer la filière forêt-bois locale. En mettant en place une gestion responsable et durable, nous garantissons la pérennité de ces services pour les générations futures.

1.2 ETAPES DE MISE EN PLACE DE LA CHARTE FORESTIERE

Fort d'un **diagnostic préalable** sur la forêt du territoire, Thonon Agglomération possède une compréhension des écosystèmes forestiers locaux. Ce diagnostic, élaboré en étroite collaboration avec les acteurs clés tels que les propriétaires privés, les associations concernées et les communes membres de Thonon Agglomération, a établi les bases de notre engagement en faveur de la préservation et de la gestion durable de la forêt.

Sur la base de cette collaboration fructueuse, nous avons élaboré une **stratégie**, intégrant les contributions et expertises des propriétaires forestiers, des associations et des municipalités locales. Cette stratégie vise à optimiser les services écosystémiques fournis par la forêt tout en répondant aux besoins particuliers de la filière forêt-bois locale. Les actions spécifiques identifiées dans

cette stratégie sont le fruit d'un processus inclusif et participatif, garantissant une approche globale de la gestion forestière.

La mise en œuvre de cette stratégie sera suivie d'une **série d'actions concrètes**, détaillées dans le programme pluriannuel de cette charte. Thonon Agglomération continuera à mobiliser l'expertise des acteurs locaux, favorisant ainsi une gestion forestière durable, équilibrée et alignée sur les besoins de la communauté locale.

1.3 L'HISTORIQUE

Lors de sa création en 2017, Thonon Agglomération a hérité de la compétence "Charte forestière de territoire", comme le stipulent ses statuts. Pourtant, le territoire de cet Établissement Public de Coopération Intercommunale (EPCI) avait déjà été le sujet de deux projets de Charte Forestière de Territoire (CFT) en 2006 et 2011, concernant respectivement 15 et 9 communes de l'actuelle Thonon Agglomération (Thonon-les-Bains exclue). Malgré des études approfondies, ces projets n'ont jamais été officiellement validés.

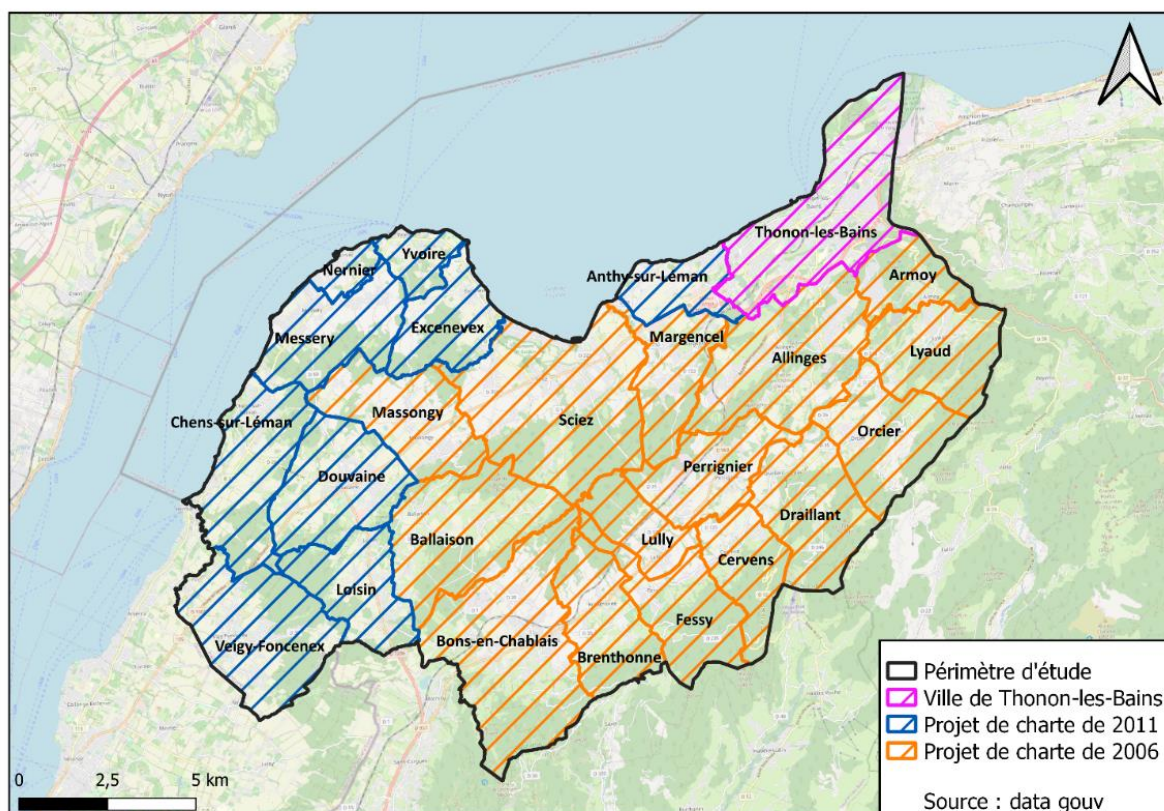

Carte 1. Périmètres des projets de charte forestière depuis 2006

Thonon Agglomération dispose aujourd'hui des compétences nécessaires et doit mener ce projet à terme, assurant ainsi la mise en place d'une Charte Forestière de Territoire répondant aux besoins et aux enjeux spécifiques de notre région.

2. DIAGNOSTIC

La présente section du document expose le diagnostic actuel de la situation forestière dans notre région, reflétant les réalités écologiques, économiques et sociales qui façonnent notre environnement forestier. Ce diagnostic est le résultat d'une analyse des parties prenantes locales et des communautés impliquées dans le processus d'élaboration de la charte forestière.

2.1 CONTEXTE ET PERIMETRE

Le territoire de Thonon Agglomération s'étend sur une superficie de **23 890 hectares**, soit environ **240 km²**, selon les données reculées sur le site de data.gouv.fr. La mise en œuvre de la charte forestière découle de deux chartes élaborées antérieurement à la formation de l'Agglomération, chacune couvrant des périmètres distincts.

Pour la période de programmation de 2024 à 2029, le périmètre délimitant la Charte Forestière de Thonon Agglomération englobe les 25 communes de la communauté d'agglomération, à savoir : Allinges, Anthy-sur-Léman, Armoy, Ballaison, Bons-en-Chablais, Brenthonne, Cervens, Chens-sur-Léman, Douvaine, Draillant, Excenevex, Fessy, Loisin, Lully, le Lyaud, Margencel, Massongy, Messery, Nernier, Orcier, Perrignier, Sciez-sur-Léman, Thonon-les-Bains, Veigy-Foncenex et Yvoire.

En ce qui concerne les facteurs géographiques, climatiques et écologiques influant sur la forêt, le territoire de Thonon Agglomération se caractérise par sa position à cheval sur deux grandes régions écologiques (GRECO) distinctes : le Grand Est semi-continentale (C) et les Alpes (H). De même, il englobe deux sylvoécorégions (SER) spécifiques : les plaines et piémonts alpins (C52), qui représentent environ 90% du territoire et les Préalpes du Nord (H10), couvrant environ 10%.

Ces deux types de forêts correspondent aux caractéristiques des sylvoécorégions suivantes : la forêt de plaine, dans les zones basses entre les reliefs alpins et jurassiens (C52), composée de matériaux détritiques divers, et la forêt de moyenne montagne sur les contreforts des Voirons (H10), sur un substratum calcaire avec des sols variés et souvent favorables à la production forestière.

Cette diversité écologique offre un cadre unique pour la gestion forestière,

nécessitant une approche intégrée qui prend en compte les spécificités de chaque zone. La Charte Forestière de Thonon Agglomération se positionne ainsi comme un outil stratégique visant à préserver et optimiser les ressources forestières tout en s'adaptant aux particularités de ces deux grandes régions écologiques.

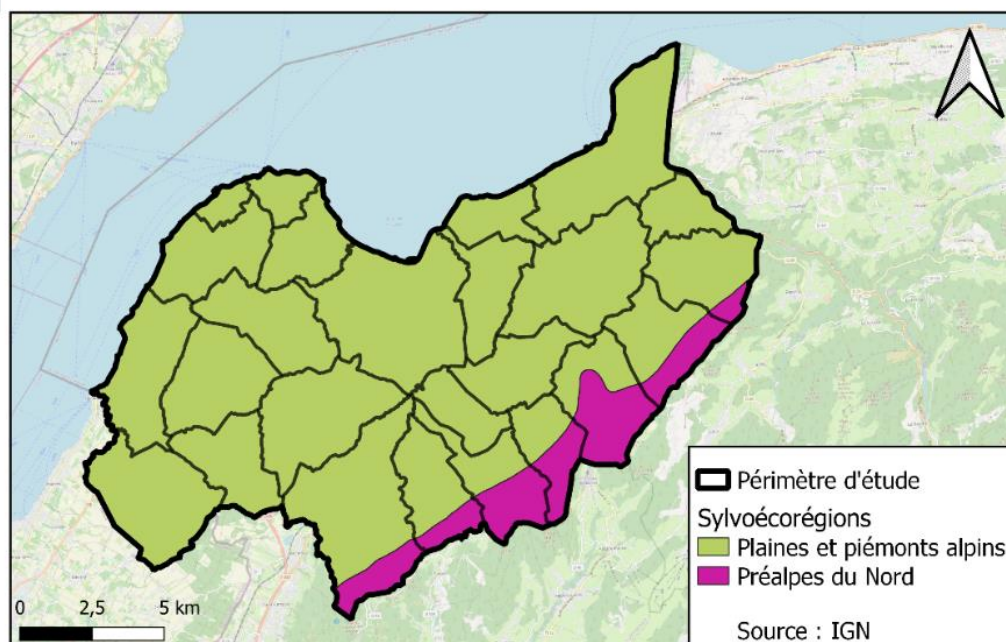
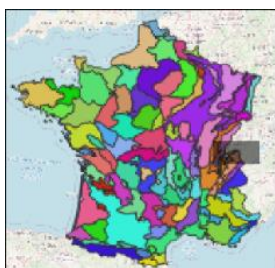

Carte 2. Situation géographique des sylvoécórégions

2.2 COUVERT FORESTIER

Le couvert forestier de Thonon Agglomération représente une part significative de son territoire, couvrant environ **9 597 hectares, soit 40% de la superficie totale**. Selon les données de l'IGN de 2012, cette proportion dépasse non seulement la moyenne nationale française de 31% mais également la moyenne régionale qui est de 39%. Cette prédominance forestière témoigne de l'importance de la forêt dans le paysage et l'écosystème local.

	Surface boisée (ha)	Proportion du territoire total (%)
Thonon Agglomération (2012)	9 597	40
Haute-Savoie (2013)	180 000	39
France métropolitaine (2020)	17 000 000	31

Tableau 1. Comparatif des surfaces boisées sur le territoire

Il est essentiel de souligner que la santé et la durabilité des écosystèmes forestiers ne dépendent pas uniquement de la quantité de forêt, mais aussi de la manière dont elle est répartie. La fragmentation forestière, c'est-à-dire la division de la forêt en petites parcelles, est également un aspect crucial à considérer dans notre démarche. En évaluant ces caractéristiques, la charte forestière de Thonon Agglomération vise à assurer une gestion équilibrée du couvert forestier, favorisant la biodiversité, la résilience écologique et le maintien des services écosystémiques.

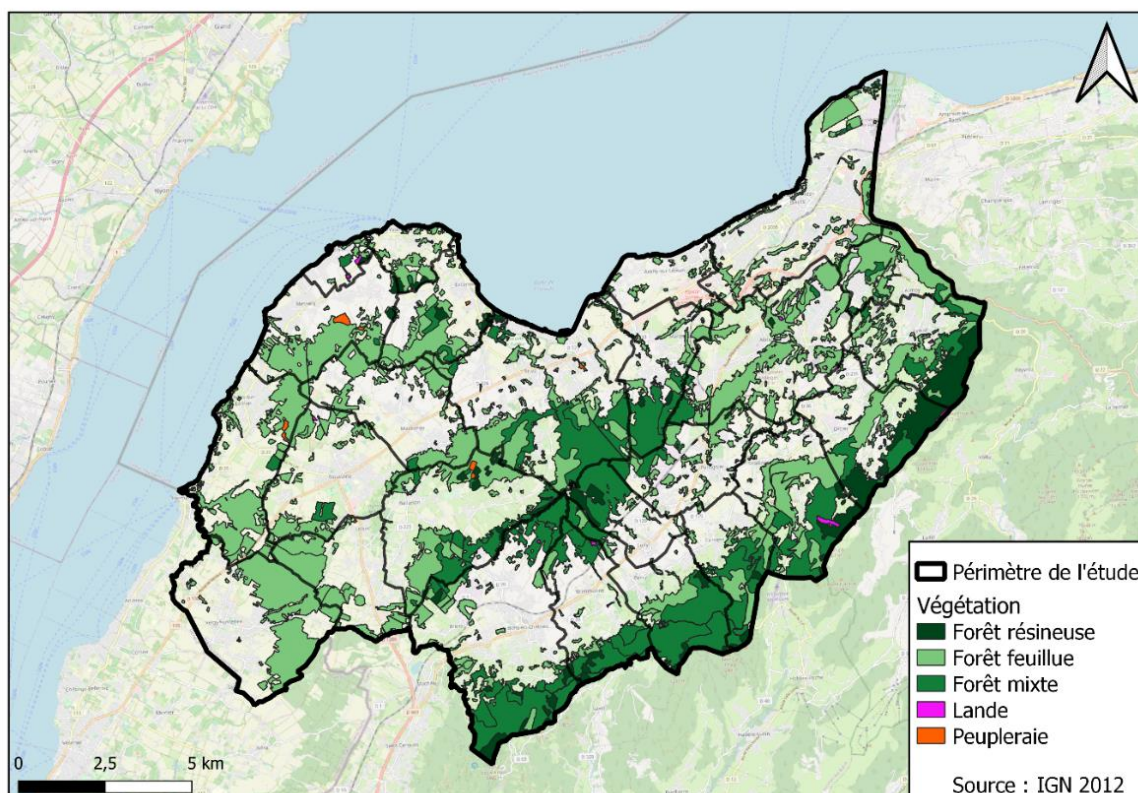

Carte 3. Les différents types de couverts forestiers sur le territoire

La diversité du couvert forestier de la région est un élément distinctif, englobant une variété de formations végétales, depuis des forêts denses jusqu'à des zones boisées plus clairsemées. Ce patchwork écologique apporte une richesse considérable à notre environnement. Les données montrent que près de **75% du couvert forestier est constitué d'essences feuillues, tandis que les conifères représentent environ 25%** Cette composition confère à la région un taux de boisement élevé, avec une nette prédominance des feuillus.

	Surface boisée (ha)	Proportion surfacique de la forêt du territoire (%)
Feuillus	5 815	60,59
Mixte	2 984	31,09
Conifères	744	7,75
Landes	28	0,29
Peupleraie	26	0,27

Tableau 2. Surfaces des différents types de couverts forestiers sur le territoire de Thonon Agglomération

2.3 PRODUCTION LIGNEUSE

Les calculs ci-dessus révèlent une production ligneuse positive sur le territoire. Selon les données de l'IGN, le volume sur pied est estimé à **211 m³/ha**, avec une **productivité biologique de 6,1 m³/ha/an sur la surface totale de 9597 ha**. En multipliant le volume sur pied par la surface forestière, nous obtenons le volume actuel de bois sur le territoire, évalué à **2 millions de m³**. En outre, en multipliant la productivité biologique par la surface forestière, la croissance annuelle brute est estimée à **60 000 m³/an**.

Cependant, il est crucial de prendre en compte les facteurs de prélèvement et de mortalité déjà existants sur le territoire, évalués à environ 36 000 m³/an. Ainsi, le **flux net de volume en augmentation sur le territoire est d'environ 24 000 m³/an** (cf. calcul de prélèvement de bois).

Le couvert forestier : *production ligneuse*



Données moyennes de l'IGN en Rhône-Alpes

- Volume sur pied = 211 m³/ha
- Productivité biologique = 6,1 m³/ha/an



Thonon Agglomération

- Surface forêt = 9 597 ha



Volume sur pied : $211 \times 9\,597 = 2\,024\,967 \text{ m}^3$

Accroissement moyen : $6,1 \times 9\,597 = 58\,542 \text{ m}^3/\text{an}$

Estimation → Volume de bois = 2 M m³ + 60 000 m³/an

Figure 1. Estimation de la production ligneuse sur le territoire

En conclusion, le volume de bois en forêt augmente malgré les prélèvements déjà existants.

Cette dynamique positive témoigne de la gestion durable des ressources forestières sur le territoire, soulignant l'efficacité des pratiques mises en place pour assurer une croissance nette du volume ligneux. Il est essentiel de maintenir cet équilibre entre la récolte et la préservation, garantissant ainsi la durabilité à long terme de la ressource forestière.

2.4 IDENTIFICATION DES DIFFERENTS MASSIFS

Ce diagnostic présente une synthèse des caractéristiques des massifs forestiers de l'agglomération. Les actions futures consisteront à approfondir l'analyse de chaque massif, en examinant de manière plus détaillée leurs spécificités, leur biodiversité, et les enjeux associés. Cette approche permettra de mettre en œuvre des interventions ciblées et adaptées à chaque zone forestière, en vue d'une gestion durable et cohérente du patrimoine forestier de l'agglomération.

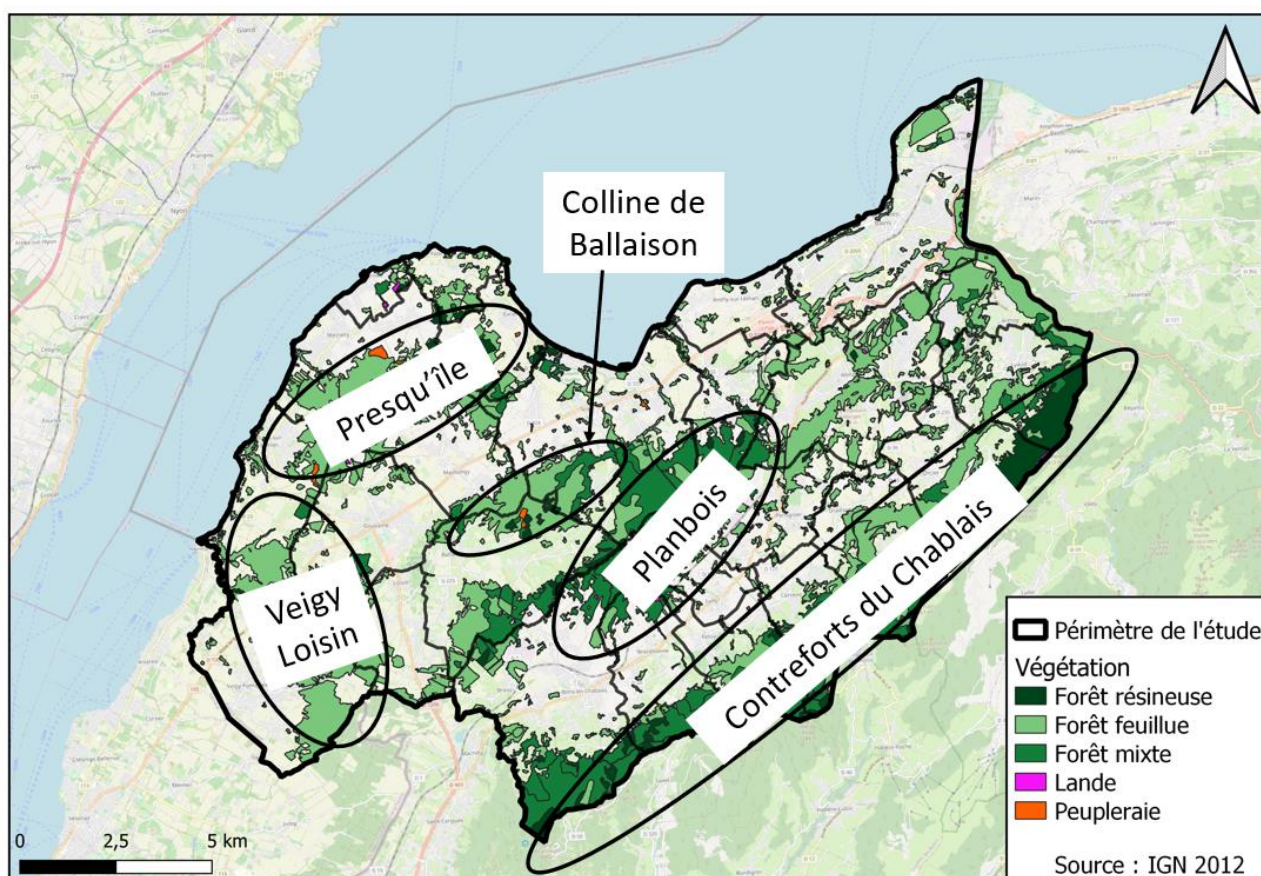

Carte 4. Les massifs forestiers sur le territoire

2.5 MORCELLEMENT

La forêt privée en Haute-Savoie est confrontée à une problématique majeure, celle du morcellement foncier, atteignant un niveau critique. La surface moyenne par propriétaire s'établit à seulement 1,7 hectare, bien en deçà des moyennes régionales et nationales qui s'élèvent respectivement à 2,9 hectares en Rhône-Alpes et 3,4 hectares au niveau national.

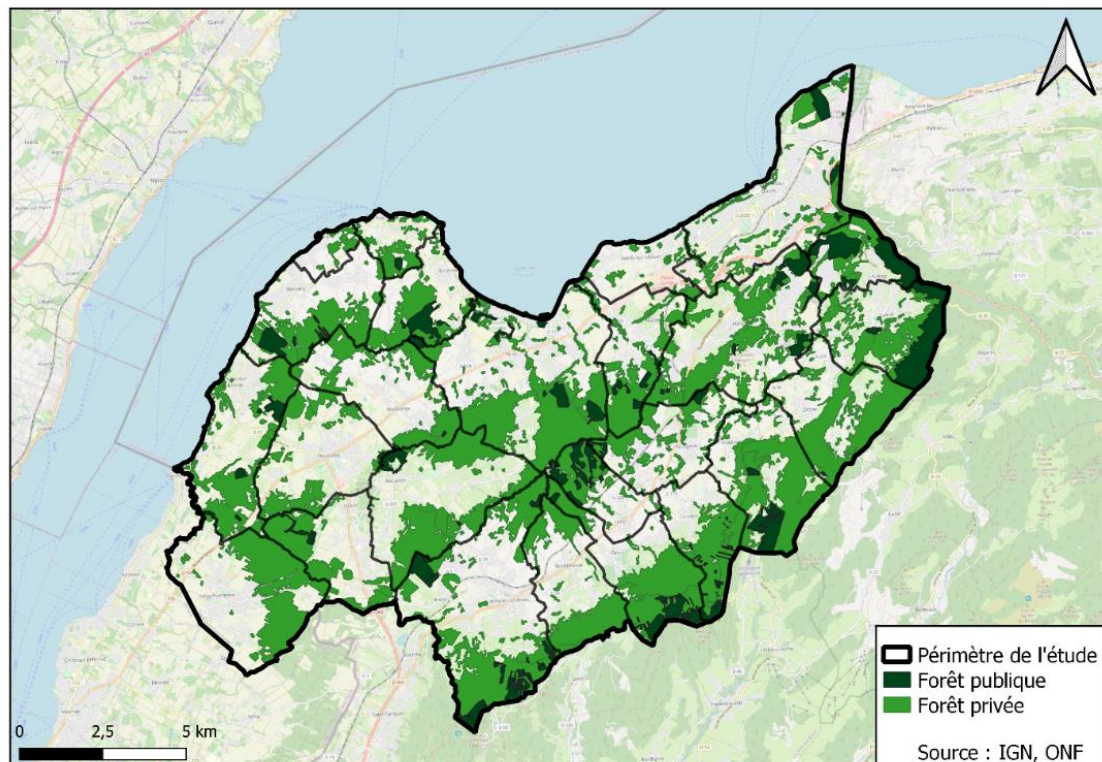

Carte 5. Répartition des forêts publiques et privées sur le territoire

Comparativement, la situation sur le territoire de Thonon Agglomération suscite des inquiétudes particulières. Les données révèlent une réalité alarmante où seulement **13% des forêts appartiennent au domaine public**. En comparaison, dans les territoires voisins tels que la vallée d'Abondance, 80% de la surface forestière est publique et dans la vallée d'Aulps, ce chiffre monte à 50%.

La fragmentation est également visible au niveau des surfaces moyennes, avec des parcelles de **2 865 m² pour des propriétés de 1,19 hectare en moyenne**.

Une statistique frappante émerge de ces données : 75% des 8 500 propriétaires détiennent seulement 20% de la surface forestière totale, soit autant que les 34 plus gros propriétaires. Cette concentration inégale de la propriété forestière souligne davantage le défi du morcellement, où une multitude de petites propriétés complique la gestion intégrée et durable de la forêt.

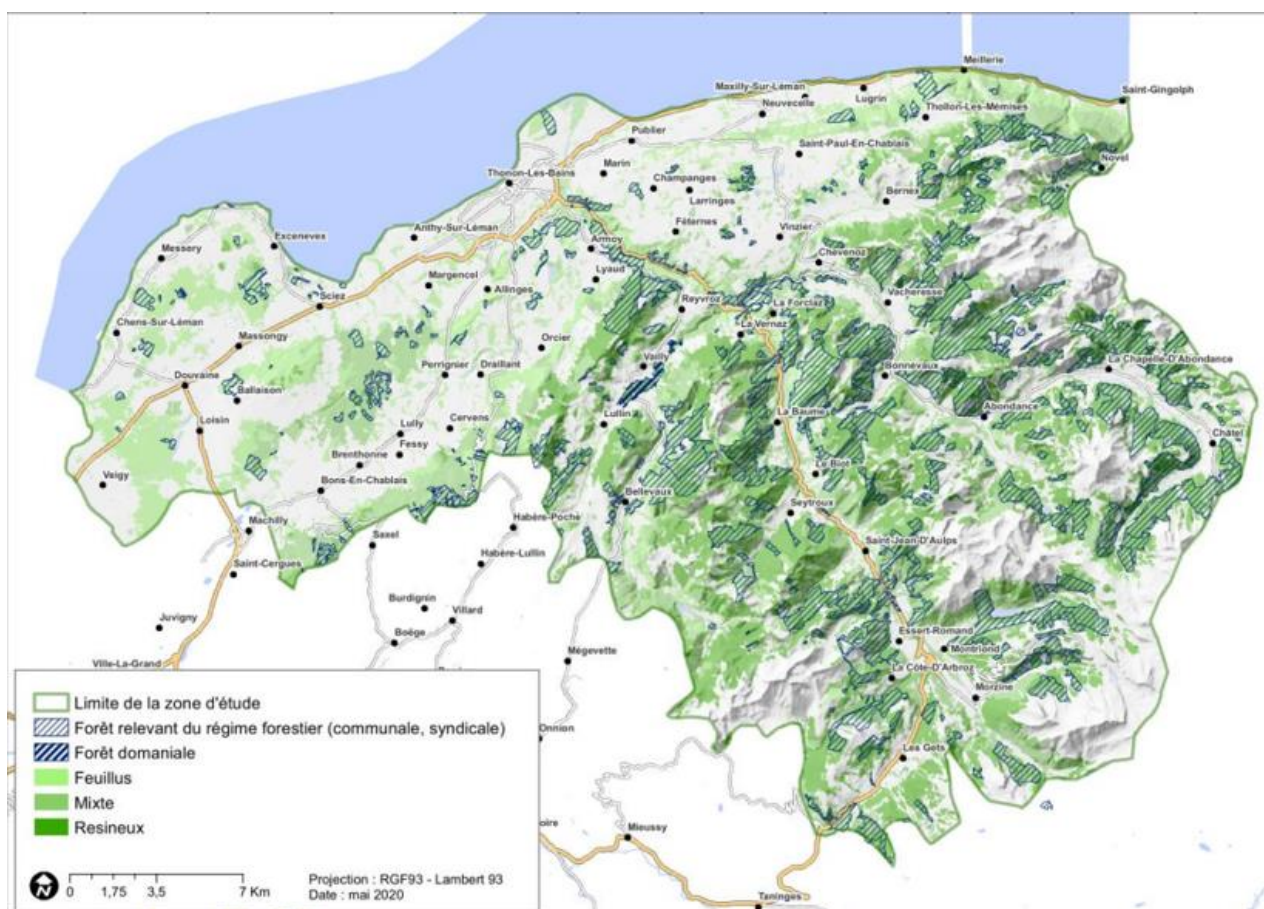

Carte 6. Propriété forestière sur le territoire du Chablais, source = ?

Pour surmonter cette problématique, il devient essentiel de développer des approches novatrices et collaboratives visant à regrouper les petites parcelles, encourager la gestion forestière collective, et sensibiliser les propriétaires à l'importance de la gestion durable. En réunissant les efforts de la communauté, des institutions et des propriétaires, nous aspirons à relever le défi du morcellement foncier pour garantir la résilience et la pérennité de nos forêts privées.

2.6. DESSERTE FORESTIÈRE

Avec un réseau de desserte du territoire peu dense, l'analyse de la carte a fourni une première évaluation du réseau existant. **Environ 167 km de pistes et 380 km de routes** ont été répertoriés, ce qui correspond à une moyenne de 18 mètres par hectare. Il est pertinent de noter que selon les recommandations du CEMAGREF, dans les zones montagneuses, la moyenne recommandée est comprise entre 25 et 40 mètres linéaires de piste par hectare.

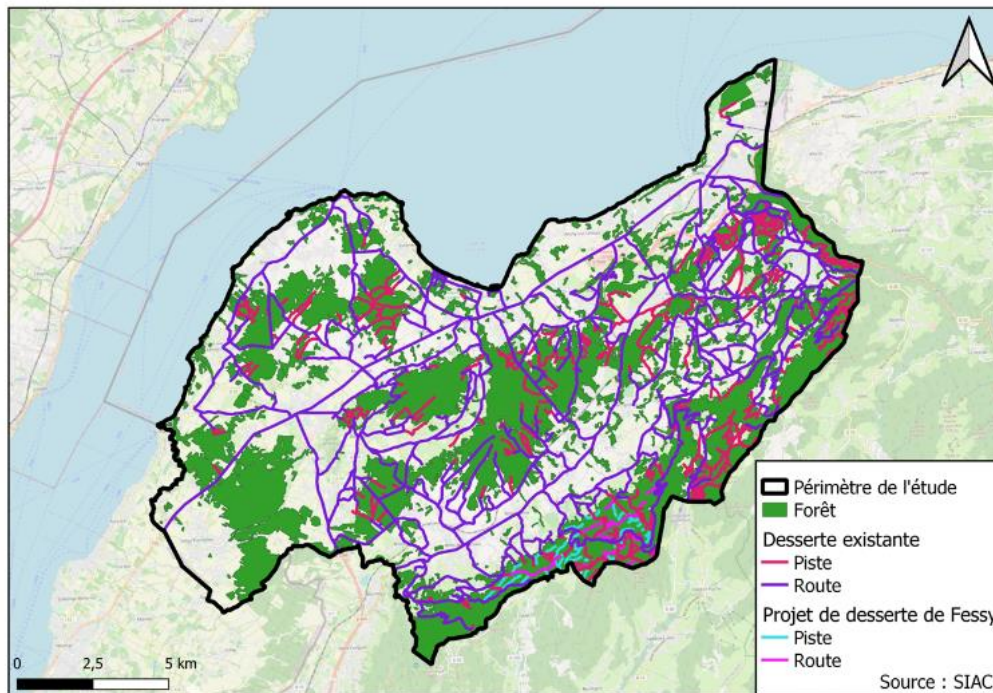

Carte 7. Desserte forestière sur le territoire

Toutefois, plusieurs schémas de desserte ont déjà été mis en œuvre, et il serait judicieux de réaliser un inventaire exhaustif de la cartographie des dessertes sur le territoire.

2.7 ÉTAT SANITAIRE

Dans le cadre du diagnostic réalisé, certaines menaces spécifiques ont été identifiées concernant l'état sanitaire de nos forêts. Parmi ces préoccupations, on observe la présence de scolytes sur l'épicéa, une problématique qui requiert une attention particulière. De plus, des défis ponctuels se manifestent, tels que la propagation de la chalarose chez le frêne et les impacts combinés du cynips et du chancre sur le châtaignier.

Il est cependant rassurant de constater que notre territoire semble être relativement épargné par rapport à l'échelle nationale en ce qui concerne ces menaces spécifiques. Néanmoins, nous restons vigilants face à ces enjeux locaux, et il y a un besoin de mettre en place des mesures adaptatives pour prévenir toute détérioration de l'état sanitaire de nos forêts.

Une tendance notable, soulignée dans le diagnostic, est la dépendance de l'état sanitaire des forêts vis-à-vis des conditions climatiques. Le manque d'eau apparaît comme un facteur déterminant qui conditionnera l'évolution future de la santé de nos forêts. Actuellement, la situation sanitaire est jugée correcte à l'échelle locale, mais il faut être conscient de la nécessité de surveiller de près l'intensité et la fréquence des sécheresses à venir.



Figure 2. Forêt

Ainsi, une approche proactive face à ces menaces spécifiques, combinée à une gestion adaptative en fonction des conditions climatiques, doit constituer un pilier essentiel de la stratégie visant à préserver la santé et la résilience de nos forêts dans un contexte en évolution constante.

2.7.1 Changement climatique

La forêt, aujourd'hui, est déjà sujette à des impacts directs résultant des changements climatiques en cours. Ces impacts se manifestent à travers des phénomènes tels que des variations de température, des événements météorologiques extrêmes et des modifications de régimes hydriques. Face à ces réalités, il est impératif de reconnaître que la forêt telle que nous la connaissons est en constante évolution.

Dans un avenir proche, la forêt sera inévitablement façonnée de manière différente en raison des changements climatiques. Ces transformations pourraient influencer la composition des espèces, les cycles de vie végétale, et même la distribution géographique des écosystèmes forestiers. Il devient donc impératif de développer une vision prospective qui intègre la capacité d'adaptation de nos forêts à ce nouvel environnement climatique.

Ainsi, la prise en compte du climat futur doit guider nos décisions et pratiques sylvicoles dès aujourd'hui. En anticipant les défis climatiques à venir, nous pouvons mettre en place des stratégies de gestion forestière résilientes, favorisant la diversité des espèces, la régénération naturelle et la préservation des écosystèmes. Cette approche proactive garantit que nos forêts demeurent des

milieux essentiels dans la lutte contre les changements climatiques, tout en assurant leur viabilité à long terme.

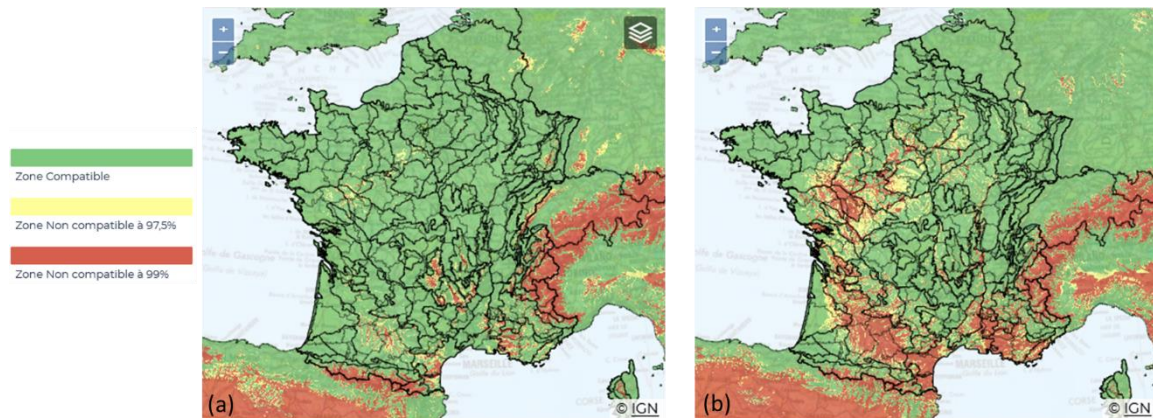

Cartes 8. Aire de répartition du chêne sessile : 2022 (a), 2050 scénario intermédiaire (b), source IGN

2.7.2 Équilibre sylvo--cynégétique

Le lien complexe entre la forêt et le gibier constitue une dimension cruciale dans l'équilibre écologique de notre territoire. Au cours des dernières décennies, nous avons observé une augmentation significative de la présence du gibier dans nos forêts.

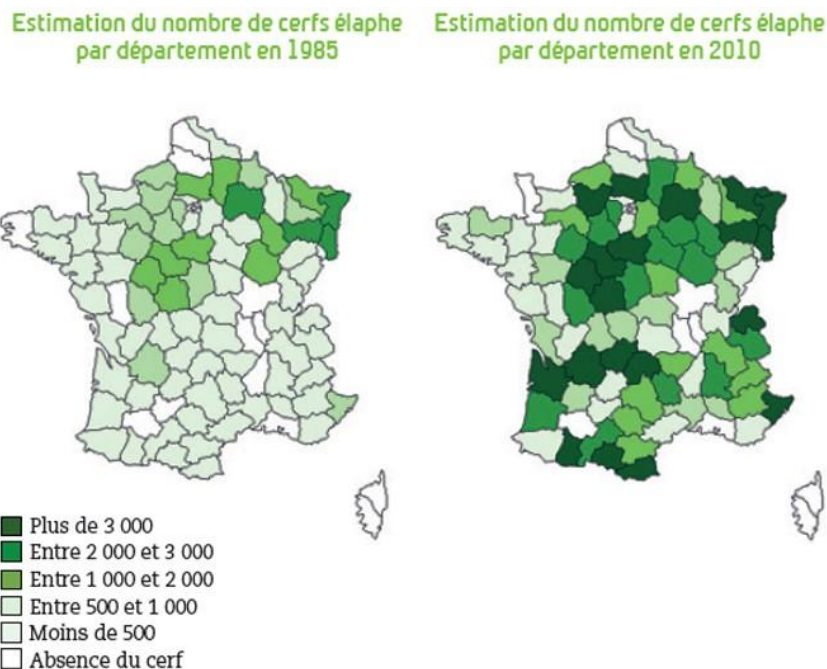

Cartes 9. Estimation nombre de cerfs par département

Cette dynamique délicate entre la forêt et le gibier soulève des défis écologiques importants. L'augmentation marquée de la population de gibier peut entraîner une pression accrue sur la régénération naturelle des forêts et influencer la composition des espèces végétales.

Il est évident que le maintien de l'équilibre sylvo-cynégétique constitue un enjeu crucial. Lors des rencontres préliminaires en amont du diagnostic, les forestiers interrogés ont clairement signalé que cette dynamique représentait une problématique majeure. Globalement, un déséquilibre significatif est observé dans le Chablais, avec une situation moins prononcée sur le territoire de Thonon Agglomération. Cependant, les évaluations d'équilibre (Selon le CNPF) révèlent que même sur ce dernier territoire, subsiste un certain déséquilibre.

Etat de l'équilibre sylvo-cynégétique sur Thonon Agglo (2019-2020)	Nombre
Non sensible	1
A maintenir	19
Menacé	16
Rompu	11
TOTAL	47

Tableau 3. État de l'équilibre sylvo-cynégétique sur le territoire

En plaine, l'équilibre sylvo-cynégétique semble mieux préservé, permettant une coexistence relativement harmonieuse entre la forêt et le gibier. Cependant, la topographie plus accidentée des premiers reliefs et la spécificité du Chablais créent des conditions où les pressions cynégétiques peuvent dépasser la capacité naturelle de la forêt à maintenir son équilibre.

2.7.3 Feux de forêt

Au cœur de notre patrimoine naturel, les forêts jouent un rôle essentiel dans l'équilibre écologique de notre planète. Cependant, ces vastes étendues de verdure, qui abritent une biodiversité exceptionnelle, sont de plus en plus confrontées à des défis majeurs. Parmi ces défis, la menace grandissante des incendies de forêt représente une préoccupation majeure pour les communautés, les écosystèmes et la durabilité environnementale.

Le graphique ci-dessous offre une perspective visuelle saisissante sur l'évolution des températures en France, en mettant en lumière l'écart par rapport à la référence de la température moyenne sur la période analysée. Une observation minutieuse révèle une tendance particulièrement marquée à partir

de l'année 1990. C'est à ce moment que les courbes d'écart amorcent une ascension significative, signalant un changement majeur dans le climat français.

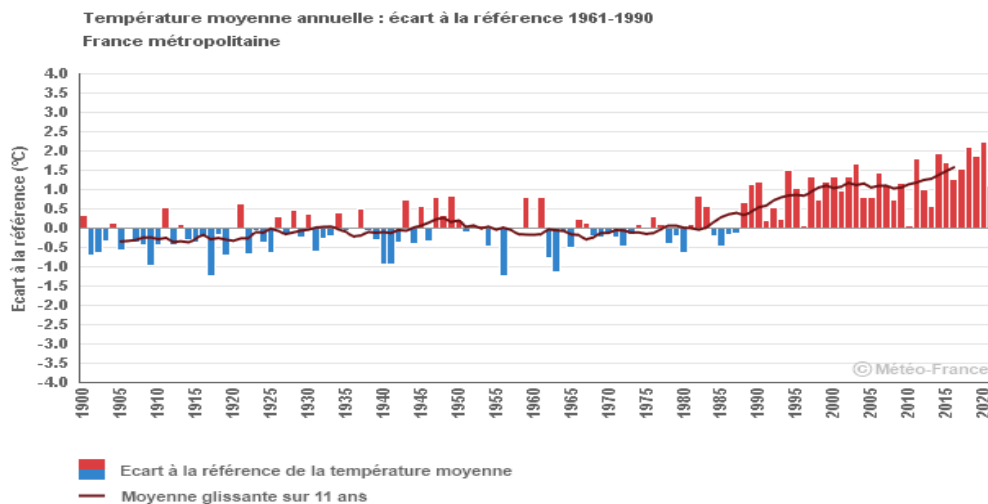

Figure 3. Température moyenne annuelle en France métropolitaine : écart à la référence 1961-1990, source Météo-France

En 2022, le nombre d'incendies est encore faible par rapport à d'autres territoires. Cependant, l'expérience d'autres régions qui n'avaient jamais été touchées par le feu auparavant et qui connaissent désormais des incendies, nous indique que nous devons nous préparer pour l'avenir.

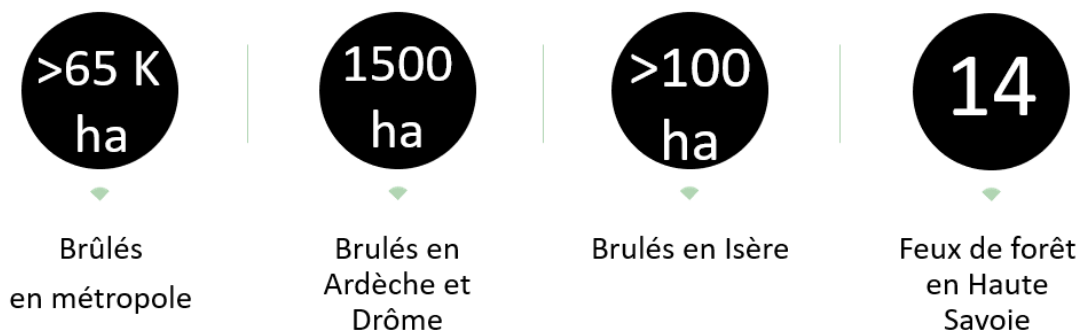

Figure 4. Comparatif de surfaces touchées par les feux de forêt en France, source ONF

Pour le moment, sur le territoire, aucune mesure concrète a été prise pour lutter contre les incendies de forêt. Afin de remédier à cette lacune, la mise en place d'un diagnostic D.F.C.I (Défense de la Forêt Contre les Incendies) s'avère nécessaire. Ce diagnostic permettrait de mettre en œuvre des actions ciblées, adaptées à l'inévitable variabilité des caractéristiques de la végétation et des usages, tels que :

- Travaux forestiers ;
- Pénétration d'engins et de véhicules en forêt ;
- Organisation de manifestations rassemblant un public nombreux en forêt ;

- Tournées de surveillance en forêt.

Cette approche proactive vise à anticiper les risques et à instaurer des pratiques de prévention efficaces, constituant ainsi une réponse robuste face à la menace persistante des incendies de forêt.

2.8 RESSOURCE EN EAU

La ressource en eau représente une composante cruciale de l'écosystème forestier. Par exemple, la source des Moises joue un rôle crucial dans la protection de cette ressource par la forêt.

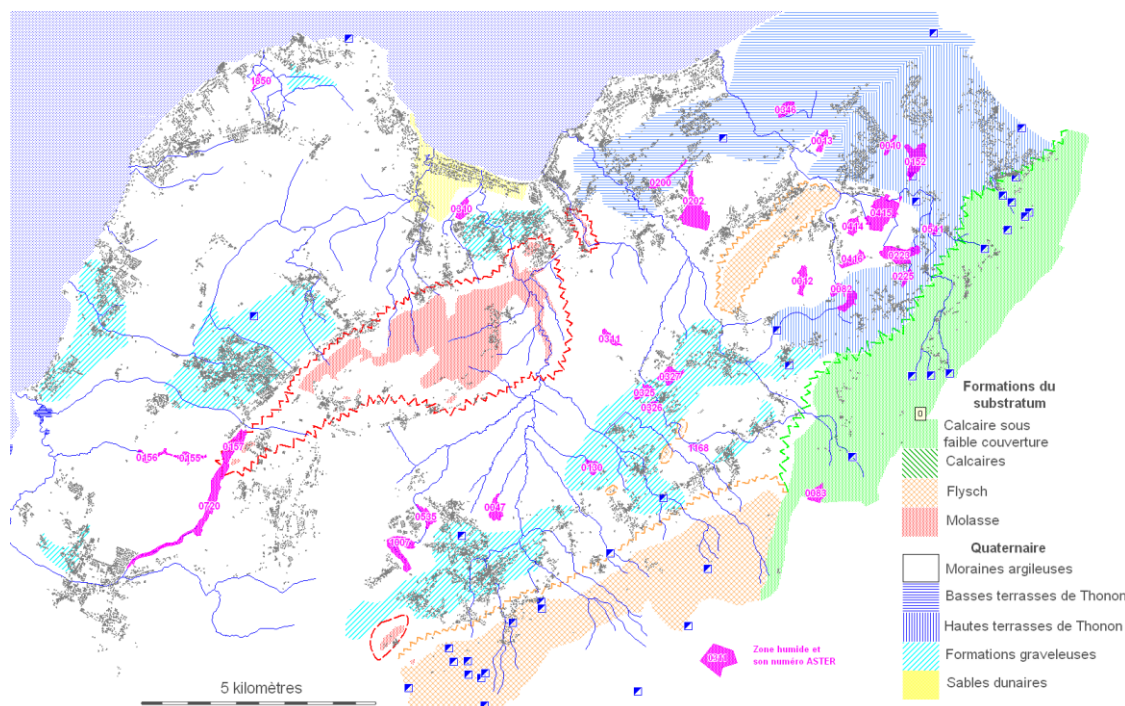

Carte 10. Formations géologiques du territoire, étude quantitative des eaux superficielles et souterraines

Le secteur d'étude s'inscrit dans la plaine molassique du Bas-Chablais, formant un plateau en pente douce vers le lac Léman. Les Voirons marquent la limite au sud. Deux collines percent ce plateau : le Mont de Boisy et la colline des Allinges. Le substratum est recouvert sur 75 % du Bas-Chablais de dépôt du quaternaire, correspondant à des restes morainiques du glacier rhodanien datant du Würm.

Il existe peu de sources du substratum, cependant les sources du quaternaire sont nombreuses, notamment celles des terrasses fluvio-glaciaires. Elles émergent à la base d'une terrasse au contact des graviers-moraine (Source de Sous-Etraz), ou au sein des terrasses par changement de perméabilité (Source du Moulin des Etrepets).

Le passé géologique et les usages du sol du Bas-Chablais confèrent à ses cours d'eau des propriétés particulières. De l'amont à l'aval des bassins versants, on peut distinguer quatre parties au fonctionnement hydrologique propre et

dans lequel interviennent indirectement les facteurs géologiques, pédologiques et humains.

Une première partie constituée des contreforts du Chablais : premiers contreforts, monts de Boisy, crêtes de la Maladière et des châteaux, entre 700 et 800 mètres d'altitudes ; deuxièmes contreforts, plus marqués, des Voirons aux monts d'Hermone, entre 1000 et 1400 mètres d'altitude. Là se trouvent les sources des plus grands bassins (Hermance, Vion, Foron de Sciez, Redon et Pamphiot), qui débutent avec de fortes pentes dans des vallons boisés.

Une deuxième partie, plus plane, se situe entre 400 et 600 mètres d'altitude. Dans cette zone se trouvent les sources des plus petits bassins (Léchères, Vorze, Pâquis, Dumonts, Mercube, Dronzet et Fossaux). Le profil en long des rivières s'y adoucit fortement : leurs écoulements deviennent une succession de radiers et mouilles. Les berges sont de faibles hauteurs et on observe de nombreux marais. Ces secteurs constituent des zones essentielles pour la stabilité des cours d'eau (écrêtement des crues par effet de stockage, restitution des marais...) mais également vis-à-vis des besoins humains (réserves d'eau potable). Ils jouent un rôle remarquable dans l'écêtement des crues et donc participent à la protection de zones urbanisées situées en aval. Enfin, ils présentent une valeur écologique forte avec une avifaune et une végétation remarquable.

Une troisième partie correspond à la bordure de moraine, où les cours d'eau ont pu tailler leur lit dans des matériaux plus tendres. Les pentes augmentent de nouveau jusqu'à l'arrivée dans le lac Léman (375 m).

Enfin, la dernière partie correspond aux zones planes situées à l'approche directe du Léman (plage de Corzent et de Coudrée). Ces dernières proviennent des dépôts alluvionnaires des plus importants cours d'eau.

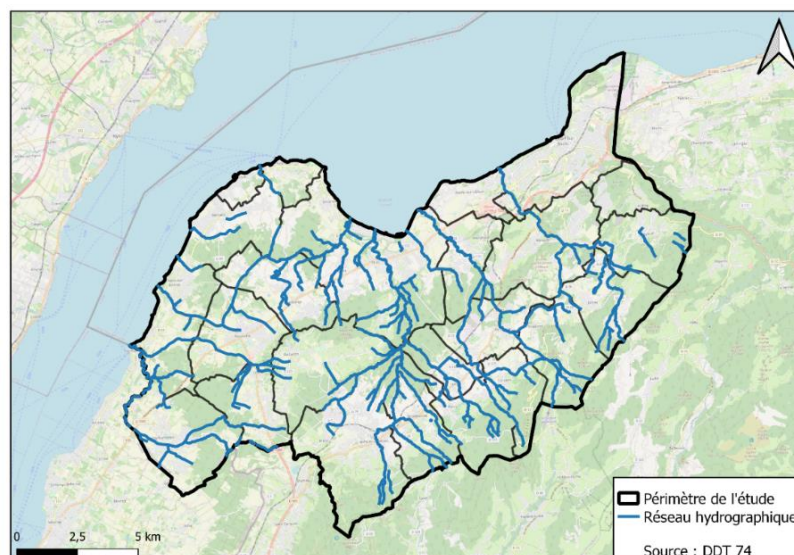

Carte 10. Réseau hydrographique du territoire, source DDT 74

2.9 PATRIMOINE NATUREL

Le patrimoine naturel de notre territoire se distingue par sa richesse et sa diversité, avec des zonages généraux définis pour orienter le développement urbain et préserver notre écosystème. Ces zonages, souvent diversifiés d'une commune à l'autre, reflètent notre engagement envers une gestion équilibrée du territoire, prenant en considération les spécificités de chaque zone.

2.9.1 Zonages généraux

Les zonages nombreux et variés sur notre territoire couvrent une superficie de 2 626 hectares.

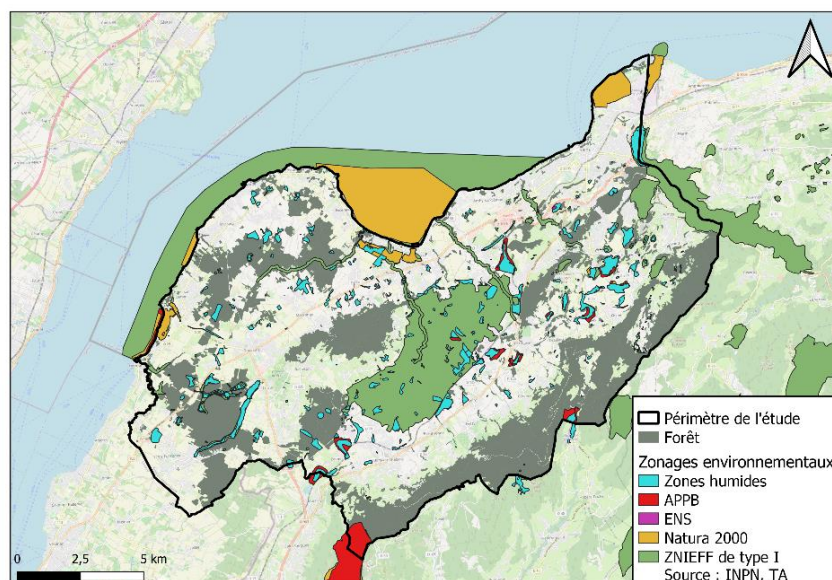

Carte 11. Zonages environnementaux présents sur le territoire

2.9.2 Zonages pour l'urbanisme

Les zonages nombreux et hétérogènes, variant d'une commune à l'autre, comprennent notamment l'Espace Boisé Classé (EBC) qui occupe une superficie de 4 514 hectares, représentant ainsi 47% de la forêt totale du territoire.

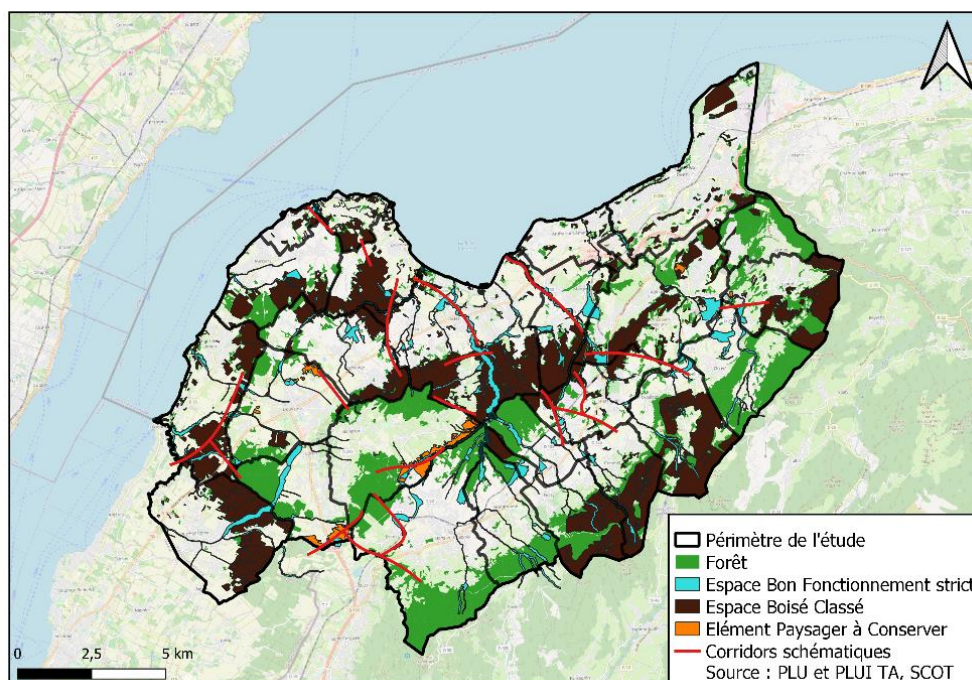

Carte 12. Zonages liés aux documents d'urbanisme sur le territoire

2.10 FONCTION RÉCRÉATIVE DE LA FORÊT

2.10.1 Balade et randonnée

La balade en forêt émerge comme l'activité prédominante en termes de participation et de fréquence. Cela souligne son importance significative dans les habitudes récréatives, mettant en lumière le fait que la forêt offre de nombreuses commodités telles que le calme et les paysages attrayants, ce qui la rend extrêmement fréquentée.

Il apparaît que la composante sociale, récréative est une composante forte de la forêt de Thonon Agglomération, en raison du caractère péri-urbain de cette dernière.

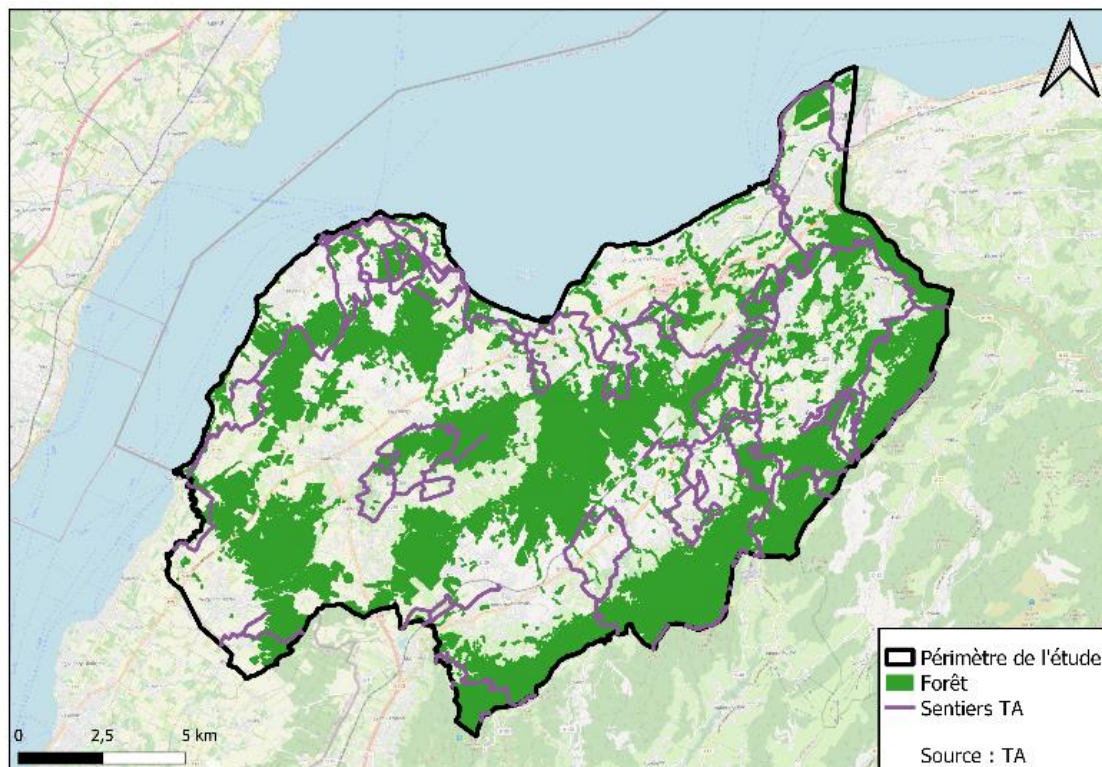

Carte 13. Sentiers existants sur le territoire de Thonon Agglomération (non exhaustifs)

Bien que les sentiers ne soient pas exhaustifs sur cette carte, leur disposition spatiale témoigne de la véracité de ce constat. Ils incarnent les parcours empruntés par les amoureux de la nature, soulignant l'influence prépondérante des balades en forêt.

À noter également que certaines communes ont établi des sentiers officiels, illustrant ainsi leur engagement envers la valorisation de cet aspect récréatif de la forêt. Un exemple notable est le projet de valorisation des sentiers forestiers de la Presqu'île initié par Massongy, ainsi que le SDR de la commune d'Allinges. Ces initiatives renforcent l'importance de la balade en forêt dans le tissu social et récréatif de la région.

2.10.2 Loisirs motorisés, VTT, équestres, détente, accrobranches

Outre la randonnée pédestre, la forêt accueille également d'autres activités récréatives telles que la randonnée équestre et la randonnée motorisée, permettant ainsi à une variété d'utilisateurs de profiter de cet espace naturel de manière différente.

L'accrobranche s'inscrit également parmi les activités prisées, offrant une expérience immersive au cœur de la canopée. Cette pratique apporte une touche d'aventure et d'adrénaline, élargissant ainsi le spectre des loisirs forestiers.

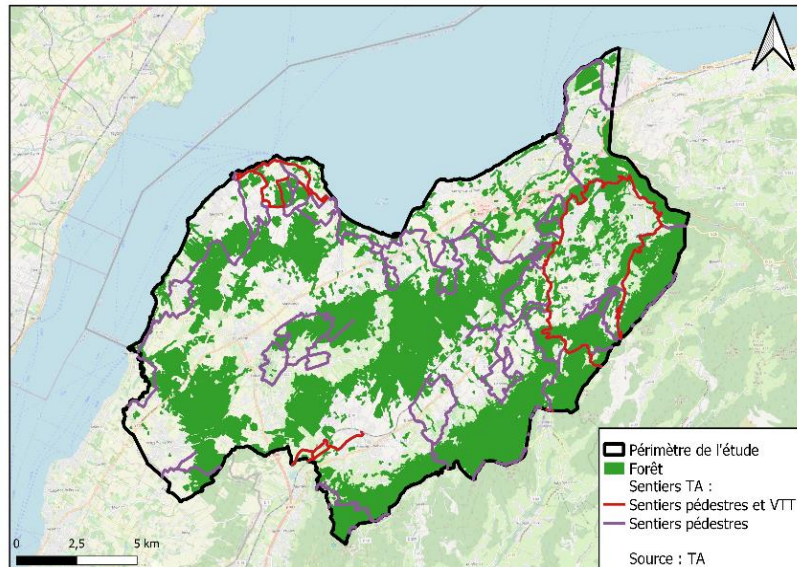

Carte 14. Sentiers pédestres et VTT existants sur le territoire

En outre, la forêt se transforme en un environnement éducatif idéal à travers des sorties pédagogiques. Ces expériences offrent aux visiteurs l'opportunité d'en apprendre davantage sur la biodiversité, l'écosystème forestier et les pratiques durables de gestion forestière.

Dans l'ensemble, il est essentiel de souligner que la forêt est un espace de loisirs majeur où cohabitent harmonieusement différentes catégories d'utilisateurs. La diversité des activités récréatives témoigne de la richesse de la forêt en tant que lieu d'épanouissement pour tous, encourageant une coexistence respectueuse de ses multiples facettes.

2.10.3 Activités basées sur les produits de la forêt

La forêt attire également des utilisateurs pratiquant des activités de loisirs réglementées, basées sur les produits de la forêt autres que le bois, notamment la chasse et, dans une moindre mesure, la cueillette de champignons. Ces loisirs revêtent une importance particulière, en particulier la chasse, dont l'activité concerne et préoccupe les forestiers, parfois nécessitant une collaboration étroite. Par exemple, les demandes d'accès à des zones de plantation peuvent émaner des chasseurs.

La gestion de ces loisirs est orchestrée à travers l'établissement de plans de chasse, alignés sur les populations et les directives du Schéma départemental de

gestion cynégétique. Il est essentiel de prendre en compte la coexistence harmonieuse de ces activités réglementées avec d'autres usages forestiers. Sur le territoire de Thonon Agglomération, on recense 17 sociétés de chasse, dont 25 ACCA, une chasse privée et une domaniale, selon les données de la Fédération de chasse de Haute-Savoie. Cette diversité d'acteurs souligne la nécessité d'une gestion équilibrée de la forêt pour accommoder les intérêts variés des usagers, tout en préservant la richesse écologique de cet écosystème.

2.10.4 Rapports entre forestiers et non forestiers

La diversité des loisirs en forêt entraîne naturellement une variété d'usagers, suscitant ainsi des interactions complexes entre les forestiers et les non-forestiers. Cette dynamique est particulièrement marquée sur notre territoire en raison d'une forte densité de population, où la forêt joue un rôle essentiel en tant que lieu d'évasion, de détente et de loisir.

Bien que la forêt soit principalement un espace privé, elle accueille de nombreux usagers non forestiers, attirés par diverses activités récréatives. Cependant, cette cohabitation n'est pas sans défis. Les rencontres entre les usagers non forestiers, tels que les bûcherons ou les employés des Entreprises de Travaux Forestiers (ETF), et les traces de leur passage peuvent parfois engendrer des désaccords.

Une tendance croissante de désaccord entre certains usagers et les forestiers, parfois manifestée de manière violente. Le travail des forestiers est parfois mal compris, et une partie de la population urbaine s'oppose à toute intervention dans la forêt, illustrée par des déclarations telles que "je veux du bois, mais je ne veux pas qu'on coupe un arbre". Cette perte de culture forestière, souvent due à un manque de connaissance, est perçue comme un défi par les forestiers.

Sur notre territoire périurbain, il est impératif de prendre en compte ces divergences d'opinions afin que chaque partie puisse exercer ses activités de manière sereine. Des initiatives de sensibilisation et de pédagogie, comme la fête de la forêt et du bois organisée par le SIAC, le CRPF et l'UFP 74 dans la forêt de Thénières fin 2021, peuvent jouer un rôle essentiel dans la création d'une compréhension mutuelle et dans la préservation équilibrée de la forêt en tant que ressource précieuse.

2.11 FILIÈRE BOIS

La gestion durable de la forêt revêt une importance cruciale, non seulement d'un point de vue environnemental, mais également sur le plan sylvicole, en vue de la production bois. Il convient de souligner que les différentes essences et caractéristiques du bois déterminent sa catégorie, souvent qualifiée de "qualité". Ces catégories comprennent :

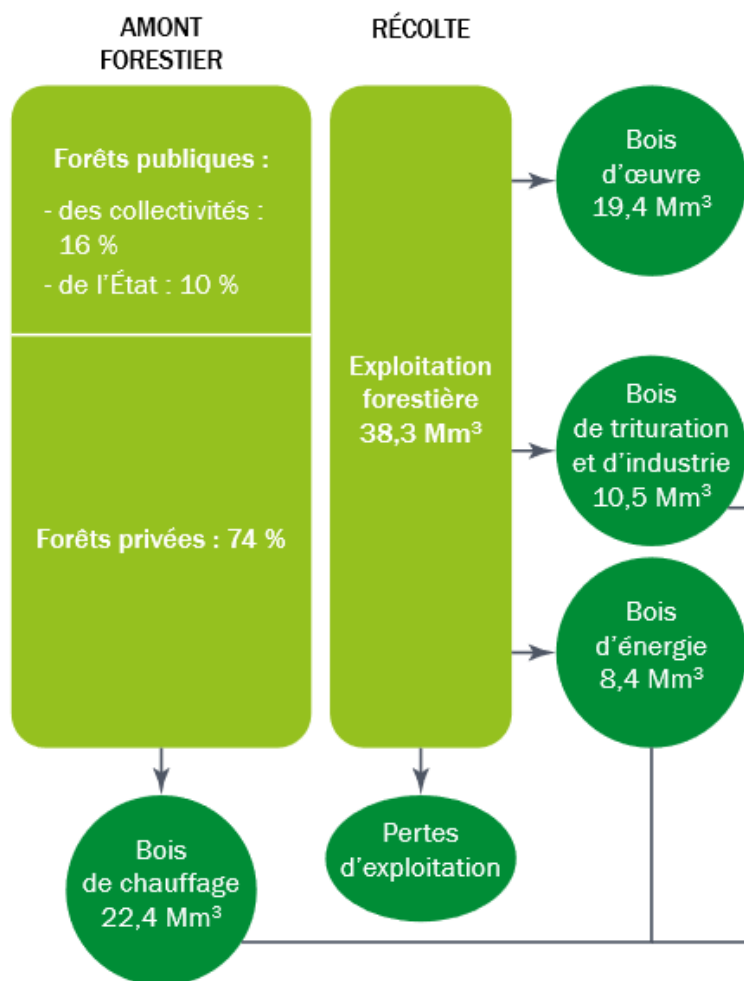

- le Bois d'Œuvre (BO), utilisé dans la construction, la tonnellerie et la marqueterie, principalement composé de résineux et de chênes.

- le Bois d'Industrie (BI), destiné à des usages de fabrication, altérant l'état du bois pour des applications telles que les palettes, le papier et les emballages. Les rémanents de coupes résineuses et les hêtres sont souvent utilisés dans cette catégorie.

- et, le Bois Énergie (BE), destiné au chauffage sous diverses formes telles que bûches, pellets et plaquettes, principalement composé de feuillus.

Sur le territoire de Thonon Agglomération, rappelons que près de 75% des forêts sont constituées de feuillus. Cependant, historiquement, ces feuillus ont été gérés

Figure 5. Répartition des volumes de bois issus du territoire

davantage pour le bois énergie que pour le bois d'œuvre. Il est important de noter que le Bois d'Œuvre, souvent issu de conifères tels que sapin, épicéa, douglas et mélèze dans les forêts de moyenne montagne, se valorise mieux.

Il ressort de cette analyse que la quantité de Bois d'Œuvre provenant des conifères est limitée, et pourtant c'est une catégorie qui présente une forte valeur

économique. En revanche, le Bois Énergie issu des feuillus, bien que produit en abondance, trouve une valorisation limitée, souvent en autoconsommation. Cette situation souligne la nécessité d'optimiser la valorisation économique des ressources forestières dans une perspective de gestion durable.

2.11.1 Acteurs

Au cœur de la filière bois sur le territoire de Thonon Agglomération (TA), une diversité d'acteurs contribue activement à la dynamique forestière. La présente étude, basée sur la carte du Syndicat Intercommunal d'Aménagement du Chablais (SIAC), met en lumière la répartition stratégique des scieries, des maillons essentiels de cette chaîne. Ces entreprises, bien que non mobiles, jouent un rôle central dans la circulation des flux de bois, impactant directement le tissu économique local.

Cependant, il est important de noter que ce diagnostic n'a pas bénéficié de tous les moyens nécessaires pour une analyse approfondie de la présence des acteurs sur le territoire. Malgré cela, les premières observations soulignent un certain dynamisme avec la représentation de l'ensemble des acteurs de la filière. Toutefois, des défis subsistent, notamment une concentration marquée de scieries et un besoin perçu de compétences fines et techniques spécifiques.

Les rencontres avec les divers maillons de la filière sur TA ont mis en lumière des situations où certains acteurs sont présents, mais les informations ne circulent pas toujours de manière optimale, générant des lacunes de compréhension. Ce constat souligne la nécessité de renforcer la communication et le partage d'informations au sein de la filière bois de TA.



Carte 15. Typologie des entreprises de la forêt, source SIAC

2.11.2 Labels et certifications

Les certifications et labels jouent un rôle crucial dans le secteur forestier en fournissant des garanties précises sur la gestion durable des forêts. Ces initiatives visent à promouvoir des pratiques respectueuses de l'environnement, sociales et économiquement viables dans l'exploitation forestière. Les consommateurs, de plus en plus sensibles aux enjeux environnementaux, recherchent des produits forestiers certifiés pour s'assurer de leur provenance responsable. Ces certifications offrent une transparence accrue tout au long de la chaîne d'approvisionnement, renforçant ainsi la confiance des consommateurs dans les produits bois.

- PEFC (Programme de Reconnaissance des Certifications Forestières) :

PEFC est une certification mondiale qui garantit que le bois provient de forêts gérées de manière durable.

Il met l'accent sur la gestion responsable des forêts, la biodiversité et le respect des droits des travailleurs.

Sur le territoire, il serait pertinent de connaître le nombre de forêts certifiées PEFC et les surfaces couvertes.

- **FSC (Forest Stewardship Council) :**

FSC est une certification internationale qui promeut la gestion responsable des forêts du monde entier.

Elle met en avant des normes strictes en matière de protection environnementale, de droits des travailleurs et d'implication des communautés locales.

- **Bois des Alpes :**

Cette certification régionale garantit que le bois provient des massifs alpins et respecte des critères stricts de qualité et de traçabilité.

Elle valorise le bois local et promeut une gestion durable des forêts dans les Alpes.

- **Bois Qualité Savoie :**

Ce label régional met en avant des bois de qualité issus de forêts gérées de manière durable en Savoie.

Il assure une traçabilité complète du bois, renforçant ainsi la confiance dans les produits locaux.

PEFC	Surface (ha)	Proportion surfacique de la forêt du territoire (%)
Thonon Agglomération (2022)	362	3,8
France métropolitaine (2021)	5 663 274	33,3

Tableau 4. Surface de forêt certifiée PEFC en France et sur le territoire

Si nous examinons les statistiques relatives au nombre de forêts certifiées et aux superficies couvertes par les certifications et labels dans la région (3.8%), nous constatons que la proportion de surfaces certifiées est nettement inférieure à la moyenne nationale. Cela reflète un niveau d'engagement local relativement faible par rapport à la tendance nationale (33,3 % en France métropolitaine contre 3,8 % sur le territoire de Thonon Agglomération).

2.12 DYNAMIQUES EN COURS

Actuellement, plusieurs initiatives témoignent d'une dynamique active dans le domaine forestier de la région :

- **La Bourse foncière forestière :** Ce service en ligne, géré par le SIAC sur le territoire, met en relation les vendeurs et les acheteurs de parcelles forestières via le site "La Forêt bouge" (laforetbouge.fr/auvergnerhonealpes).
- **Sylv'ACCTES:** la Bourse foncière forestière gérée par le SIAC facilite les transactions foncières, tandis que des financements spécifiques sont disponibles, à travers le projet Sylv'ACCTES et ses itinéraires.

- **Appels à projets et documents d'étude** : divers appels à projets, (comme le LEADER et les fonds Verts) ont lancés pour encourager les actions forestières, accompagnés de nombreuses études documentaires visant à approfondir la compréhension du territoire forestier.
- **Promotion de la filière bois** : des initiatives comme la Fête de la Forêt, les Rendez-vous du Bois et la création de contenus vidéos visent à promouvoir le bois et la filière dans la région.
- **Bois Énergie** : dans le cadre du Plan Climat Air Énergie Territorial (PCAET), des objectifs chiffrés sont établis pour le développement et la promotion du bois énergie, avec un focus sur les réseaux de chaleur et les chaufferies collectives.
- **Annuaire de professionnels et Promotion de la filière** : l'annuaire de professionnels mis en place par le PEB facilite les collaborations au sein de la filière bois et des efforts sont déployés pour promouvoir l'utilisation du bois dans divers contextes.
- **ASL - Regroupement et Certification** : Les Associations Syndicales Libres (ASL) jouent un rôle crucial en regroupant des propriétés forestières pour une gestion coordonnée. De plus, la certification PEFC est mise en place pour garantir une gestion durable des ressources en bois, avec une attention particulière à la protection des ressources en eau.
- **Charte de bonnes pratiques de l'exploitation forestière** : dans un contexte marqué par les risques croissants liés au changement climatique et à l'augmentation de la fréquentation, il est essentiel de préserver la forêt et ses usages tout en assurant une récolte durable à faible impact environnemental. Ces objectifs sont au cœur de la charte de bonnes pratiques d'exploitation forestière, qui vise à établir des normes et des principes pour une gestion forestière responsable. (Maîtrise d'ouvrage PEB).

Ces différentes initiatives reflètent une dynamique positive et engagée pour le développement durable et la promotion de la filière bois dans la région.

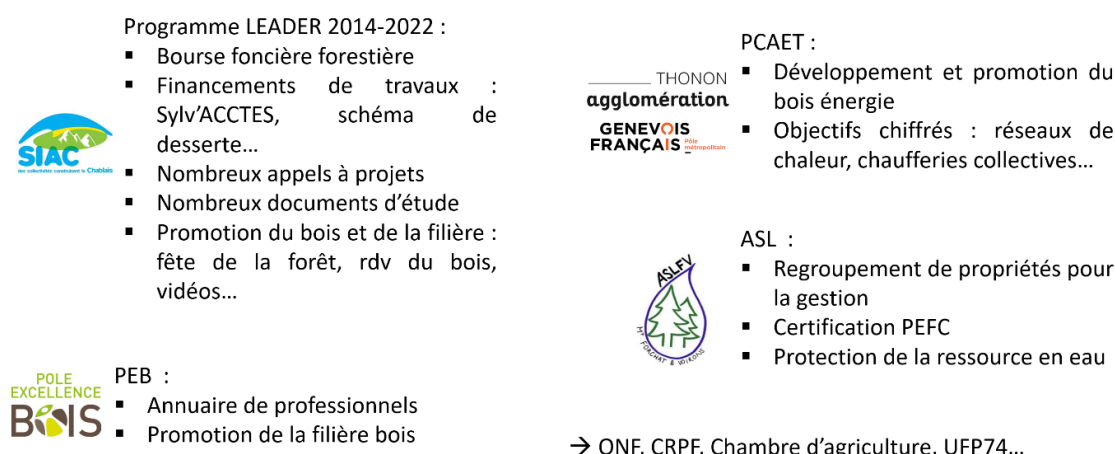

2.12.1 Association Syndicale Libre (ASL) du Mont Forchat, des Voirons et des Hermones

La topographie hydrologique prononcée de Thonon Agglomération, combinée à l'histoire de l'ASL du Mont Forchat, des Voirons et des Hermones, créée en 2012, pour garantir la gestion durable des forêts et la préservation des captages d'eau potable en forêt, nous permet d'assurer une gestion forestière exemplaire en maximisant les services écosystémiques fournis par la forêt, notamment la protection de la ressource en eau.

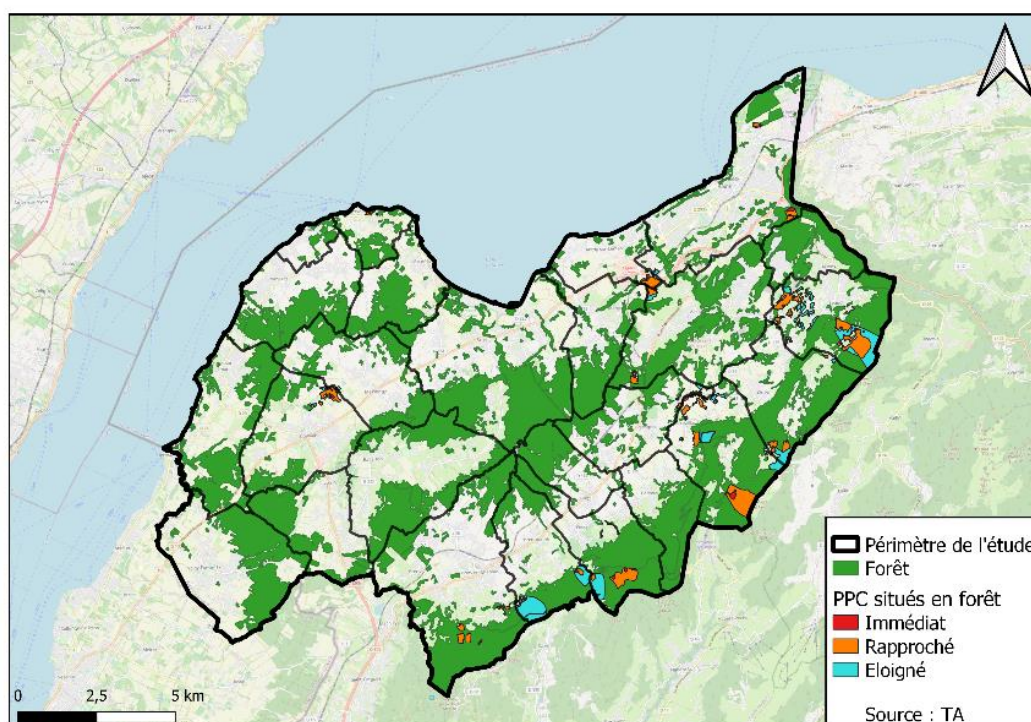

Carte 16. Situation des périmètres de protection de captages sur le territoire

La taille de la superficie des périmètres de protection des captages (PPC) tous périmètres confondus est de 616 hectares, représentant ainsi 6,4% de l'étendue totale de la forêt du territoire. De plus, 81% de la surface forestière des PPC se situe dans la nouvelle aire d'adhésion de l'ASL du Mont Forchat.

Cette association organise des coupes et des travaux forestiers collectifs selon un cahier des charges rigoureux assurant le respect des captages d'eau. Cette démarche s'inscrit dans le long terme grâce à un plan simple de gestion collectif. Les coupes et travaux sont planifiés par le comité de l'association, composé de propriétaires forestiers bénévoles élus lors de l'assemblée générale annuelle, ainsi que de membres de Thonon Agglomération (anciennement Syndicat des Eaux des Moises et Voirons (SEMV) pour la gestion de l'eau potable), avec le soutien technique du Centre régional de la propriété forestière.

2.12.2 Association Syndicale Libre (ASL) de la Presqu'île du Léman

En janvier 2024, l'Association Syndicale Libre (ASL) de la Presqu'île du Léman a été officiellement créée. Cette ASL couvre le massif forestier de la Presqu'île du Chablais, s'étendant principalement sur les communes de Messery, Excenevex, Massongy, Chens-sur-Léman, Nernier, Yvoire, ainsi que partiellement Douvaine et Sciez. Ce massif boisé est dominé par des feuillus tels que les chênes et les charmes, avec quelques zones de résineux résultant de plantations antérieures. Ces peuplements se présentent souvent sous forme de taillis, autrefois exploités régulièrement pour le bois de chauffage, mais qui ont aujourd'hui évolué en futaie, que ce soit par vieillissement naturel ou par enrésinement artificiel ou naturel (épicéa, sapin).

Outre leur rôle historique, ces espaces boisés jouent actuellement un rôle crucial en tant que corridor biologique, offrant un fort intérêt écologique et assurant une continuité avec les corridors transfrontaliers. La forêt représente un élément vital pour les communes concernées, occupant plus de 36,9 % de leur superficie totale.

Notons que ce massif forestier se caractérise par une propriété morcelée, principalement constituée de forêt privée. En moyenne, chaque propriétaire détient environ 0,89 hectare de forêt, souvent réparti sur 4 ou 5 parcelles distinctes. Cette fragmentation souligne la nécessité d'une gestion concertée pour préserver la cohérence écologique et la pérennité de cette ressource forestière.

3. DÉFINITION DES ENJEUX ET ORIENTATIONS DE LA CHARTE

L'élaboration de la Charte Forestière de Territoire (CFT) a été réalisée tout au long des années 2022 et 2023, impliquant la tenue de 7 réunions. De plus, de nombreux échanges ont été initiés avec les institutions, les partenaires, les communes et les usagers associés au projet sur le territoire.

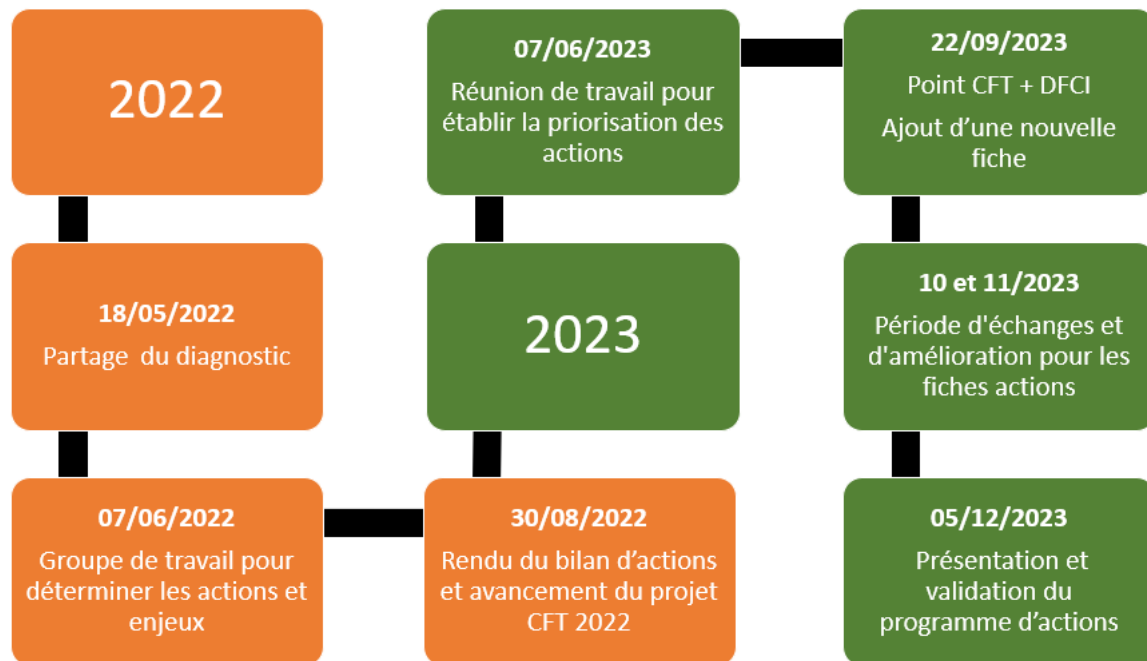

Figure 6. Historique des réunions organisées en phase d'élaboration de la charte

3.1 DÉFINITION DES ENJEUX

Suite à la présentation du diagnostic qui a eu lieu le 18 mai 2022 (CR ANNEXE), un groupe de travail a été organisé le 07 juin 2022, réunissant tous les utilisateurs, associations, syndicats, communes et organismes forestiers. L'objectif était de définir les enjeux et les axes prioritaires.

Au cours de cette réunion, les problématiques identifiées, accompagnées des enjeux correspondants, ont été les suivantes :

Problématiques	Enjeux
Filière forêt-bois locale non fonctionnelle et non rentable économiquement	Améliorer le fonctionnement de la filière forêt-bois du territoire et la rendre compétitive
Partage de l'espace forestiers parfois conflictuel entre les différents types d'usages	Permettre une cohabitation respectueuse des usages et des usagers, forestiers ou non
Pérennité incertaine des services écosystémiques (accueil, ressource en eau, aléas, biodiversité, climat...)	Garantir la fonctionnalité globale de l'écosystème forestier

- (A) → « Développement de la filière forêt-bois »
- (B) → « Cohabitation des usages »
- (C) → « Fonctionnalité de la forêt »

Tableau 5. Problématiques et enjeux identifiés lors de la réunion du 07/06/2022

La restitution complète de cette réunion, accompagnée du compte-rendu des ateliers ayant déterminé les enjeux et actions, est disponible en annexe.

De ces enjeux ont été dégagés des axes présentés dans le chapitre qui suit.

3.2 AXES RETENUS

À la suite de la réunion visant à définir les problématiques et les enjeux essentiels, plusieurs axes clés ont été identifiés. Ces axes, retenus in fine et listés ci-dessous, représentent les fondements sur lesquels nous allons orienter nos efforts et nos stratégies pour résoudre les défis et atteindre nos objectifs.



Figure 7. Axes retenus pour la mise en œuvre de la charte forestière

3.3 DECLINAISON EN OBJECTIFS ET ACTIONS

La réunion du groupe de travail du 07/06/2022 a permis de dégager des objectifs et pistes d'actions qui ont été retravaillés au cours de l'année 2023, puis présentés et validés lors de la réunion de l'ensemble des acteurs de la forêt le 05/12/2023.

AXE 01 - Animation et gouvernance de la charte forestière

Mettre en œuvre les actions, suivre leurs indicateurs et évaluer la charte forestière

1.1.1

Embaucher un animateur de la charte forestière

1.1.2

Faire un bilan annuel de l'avancement du programme d'actions

Développer et entretenir les partenariats avec les acteurs forestiers

1.2.1

Désigner un élu référent charte forestière dans chaque commune

1.2.2

Adhérer au PEB et CAP Rural

1.2.3

Échanger avec les EPCI du Chablais et les territoires de CFT voisins

Communiquer et faire exister la charte forestière

1.3.1

Communiquer via divers supports pour que TA soit identifié par le public comme un relais en matière de questions forestières

1.3.2

Faire des articles de presse sur les actions réalisées

AXE 02- Améliorer la production et faciliter la mobilisation du bois sur le territoire

Permettre un meilleur accès à la ressource en forêt

2.1.1

Réaliser une cartographie exhaustive de la desserte existante

2.1.2

Réaliser des schémas de desserte sur les massifs préalablement identifiés à enjeu

2.1.3

Améliorer la desserte existante sur le(s) massif(s) où le sol l'exige

Diminuer le morcellement foncier

2.2.1

Poursuivre la bourse forestière du Chablais

2.2.2

Créer un service au sein de TA qui réalise des actes administratifs

2.2.3

Communiquer auprès des notaires pour limiter les indivisions

2.2.4

Communiquer pour promouvoir le regroupement foncier et le rassemblement de propriétaires dans les ASLs

2.2.5

Mise à jour des propriétaires et de l'occupation réelle du sol dans le cadastre

2.2.6

Étude sur les biens vacants et sans maître afin de permettre leur acquisition par les communes

Encourager la production de bois en quantité et en qualité

2.3.1

Promouvoir la mise en place de documents de gestion forestière durable

2.3.2

Promouvoir les métiers de la filière forêt bois auprès des structures scolaires

2.3.3

Encourager et former les exploitants et les propriétaires à la gestion forestière permettant de conduire des peuplements afin d'obtenir du BO de qualité

AXE 03 - Dynamiser et soutenir la filière bois locale

Développer la filière bois locale

3.1.1

Rendre TA exemplaire dans sa consommation de bois LOCAL

3.1.2

Soutenir les professionnels initiant des projets de développement des produits bois "techniques"

3.1.3

Aider les entreprises locales à se référencer et se digitaliser

3.1.4

Plateformes stockage - Initier des projets de stockage de BO et de BE

Soutenir et développer le BE pour la production de chaleur

3.2.1

Réaliser une enquête pour connaître la capacité actuelle du territoire d'approvisionnement en plaquettes forestières + une enquête pour savoir la proportion de BO/BE dans les coupes

3.2.2

Communiquer auprès du public et des élus sur les vertus du BE et de la ressource locale

3.2.3

Développer davantage les chaufferies bois publiques sur le territoire

3.2.4

Privilégier les produits bois en fin de vie, des produits connexes ou sous-produits de l'industrie de transformation du bois

AXE 04 - Garantir une cohabitation des usages en forêt

Recenser de manière objective les usages prenant place en forêt et le besoin pour leur accueil

4.1.1

Mener des enquêtes de terrain afin de qualifier et quantifier la fréquentation de la forêt

4.1.2

Recenser les infrastructures d'informations existantes et leur état

Améliorer les conditions d'accueil et d'information des usagers de la forêt

4.2.1

Catégoriser les massifs en fonction des enjeux qu'ils présentent

4.2.2

Définir et mettre en place des plans de circulation sur les massifs préalablement identifiés à enjeu

4.2.3

Sensibiliser via divers outils : augmenter le nombre de panneaux informatifs sur les sujets liés aux usages (comportement du bon randonneur, nature des propriétaires, différentes activités en place)

Entretien et médiation de l'espace partagé qu'est la forêt (notamment les chemins forestiers)

4.3.1

Réseaux de chemins au titre de service public récréatif

4.3.2

Encourager la collaboration entre les associations d'usagers pour l'entretien

4.3.3

Embaucher des gardes champêtres communaux ou pluri communaux

AXE 05 - Garantir la fonctionnalité de l'écosystème forestier

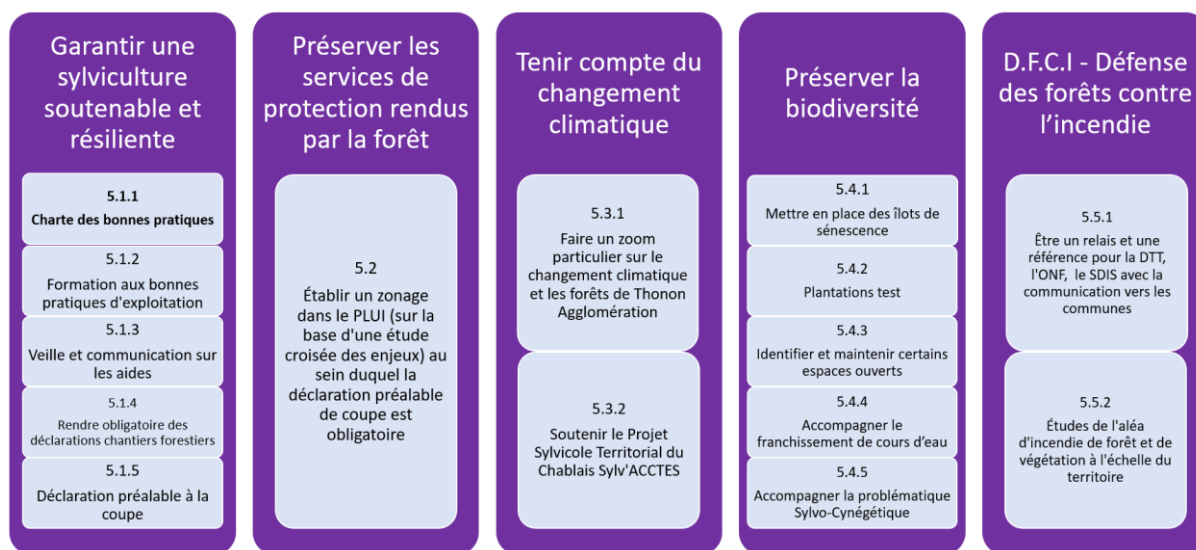

Figure 8. Objectifs et actions retenus pour chaque axe

4. MISE EN ŒUVRE DE LA CHARTE

4.1 ANIMATION DE LA CHARTE

La mise en œuvre de la Charte forestière de territoire de Thonon Agglomération exige un travail d'animation important pour impliquer dans la durée l'ensemble des acteurs concernés, pour accompagner les porteurs de projets et pour faire aboutir les réalisations. Elle nécessite une coordination effective et suivie, pour assurer la cohérence des interventions menées aux différentes échelles territoriales qui intéressent directement le territoire.

Thonon Agglomération est l'entité de référence pour la coordination à l'échelle territoriale de la Charte Forestière de Territoire. Aux côtés des organismes représentatifs de la forêt privée, les communes et les entreprises du secteur.

Il importe que les partenaires institutionnels soient régulièrement associés au suivi de la mise en œuvre de la Charte et qu'ils participent à son évaluation. À cet effet, le Comité de Pilotage institué pour l'élaboration de la Charte forestière de territoire sera confirmé dans sa mission de suivi, avec une officialisation de sa composition. Il se réunira en tant que de besoin et au minimum pour la préparation du programme annuel d'actions et pour l'établissement du bilan annuel. Le bilan annuel, préparé par l'animateur de la Charte, portera sur l'état d'avancement des opérations engagées par les différents maîtres d'ouvrages et le programme d'actions de l'année suivante.

4.2 ENGAGEMENTS ET ORIENTATIONS

La Charte Forestière de Thonon Agglomération a une durée de validité de 6 ans, à la fin desquels une évaluation sera réalisée en vue de réviser les objectifs et les actions. Les orientations définissent la cohérence transversale des actions. Le programme d'actions s'étend sur 6 ans, mais est chiffré pour l'instant sur les trois premières années, avec des évaluations prévues « à mi-parcours » (3 ans) et à la fin, permettant d'ajuster les moyens. Des changements de stratégie sont possibles à tout moment.

Toute opportunité de financement peut entraîner une révision de la Charte ou des actions prévues, ainsi que la mobilisation des porteurs de projet. Une modification de la structure porteuse ne nécessite une révision de la Charte que si le territoire d'application est modifié.

L'animation de la Charte permettra d'assurer la cohérence des résultats et déterminera les priorités et l'agenda pour guider le programme d'actions au fur et à mesure du montage des dossiers de financement.

4.3 GOUVERNANCE

4.3.1 Comité de Pilotage (Copil)

Avec un pouvoir décisionnel, le Comité de Pilotage (COPIL) est convoqué pour prendre des décisions cruciales pour la mise en œuvre du projet. Il est constitué d'élus ainsi que de représentants d'organismes forestiers et non forestiers.

Le rôle principal d'un comité de pilotage est de superviser et de guider la mise en œuvre d'un projet, d'un programme ou d'une initiative. Il joue un rôle crucial dans la coordination des différentes parties prenantes impliquées dans le projet, en s'assurant que les objectifs sont atteints dans les délais et en respectant le budget alloué. Le comité de pilotage prend des décisions stratégiques, évalue les progrès, identifie et résout les problèmes éventuels, et communique régulièrement sur l'avancement du projet. En résumé, il veille à ce que le projet se déroule de manière efficace et conforme aux attentes des parties prenantes.

4.3.2 Comité technique (Cotech)

Le Comité technique (COTECH) a pour objectif d'être opérationnel, s'adressant ainsi aux techniciens des structures (ou à défaut, aux directeurs) ainsi qu'aux élus référents impliqués dans le suivi technique des actions de la charte.

4.3.3 Groupes de travail

Les différents groupes de travail thématiques seront sollicités autant que nécessaire tout au long de l'année, car ils favorisent le suivi technique et la progression des actions. Les réunions seront organisées et animées par Thonon Agglomération.

5. PROSPECTIVES BUDGÉTAIRES

L'ensemble des opérations de la Charte Forestière de Territoire de Thonon Agglomération représente un montant prévisionnel de dépenses de 624 543 € HT pour une période de 3 ans, soit environ 208 181 € de dépenses annuelles.



Figure 9. Dépenses totales prévisionnelles

La figure ci-dessous illustre les proportions de dépenses par axes prévues pour les trois prochaines années (2024, 2025 et 2026), offrant ainsi un aperçu de la répartition des besoins financiers sur cette période.

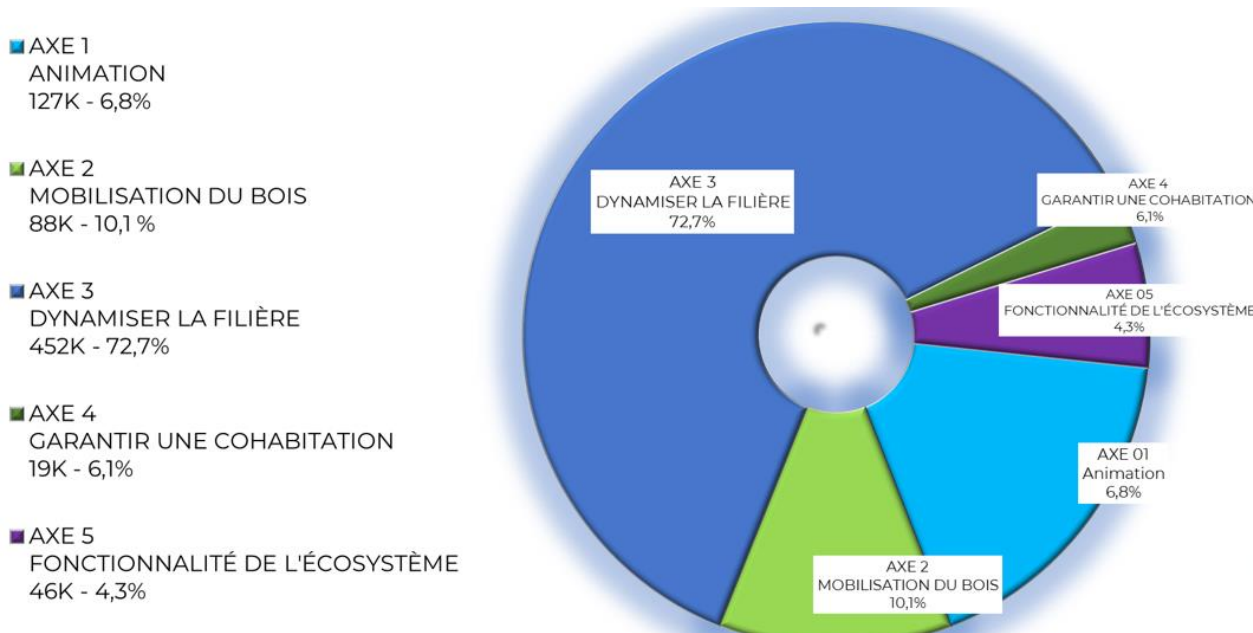

Figure 10. Proportions des dépenses

L'ensemble de ce programme d'actions et d'opérations, comme précisé dans le détail décrit dans les fiches actions, peut bénéficier du soutien financier d'un grand nombre de financeurs à travers un grand nombre de programmes.

On peut estimer que de l'ordre de 50 à 65% du budget du programme peut bénéficier d'un soutien financier extérieur au territoire à travers des dispositifs et programmes variés (Europe, État, Région, Agences, Départements). La figure 11 et le tableau 6 ci-après présentent les subventions attendues respectivement par axe et par opération.

La part restante à charge des maîtres d'ouvrage publics ou privés sera à estimer au cas par cas pour chaque projet et dossier et permettra au maître d'ouvrage identifié de choisir la suite à donner à son projet.

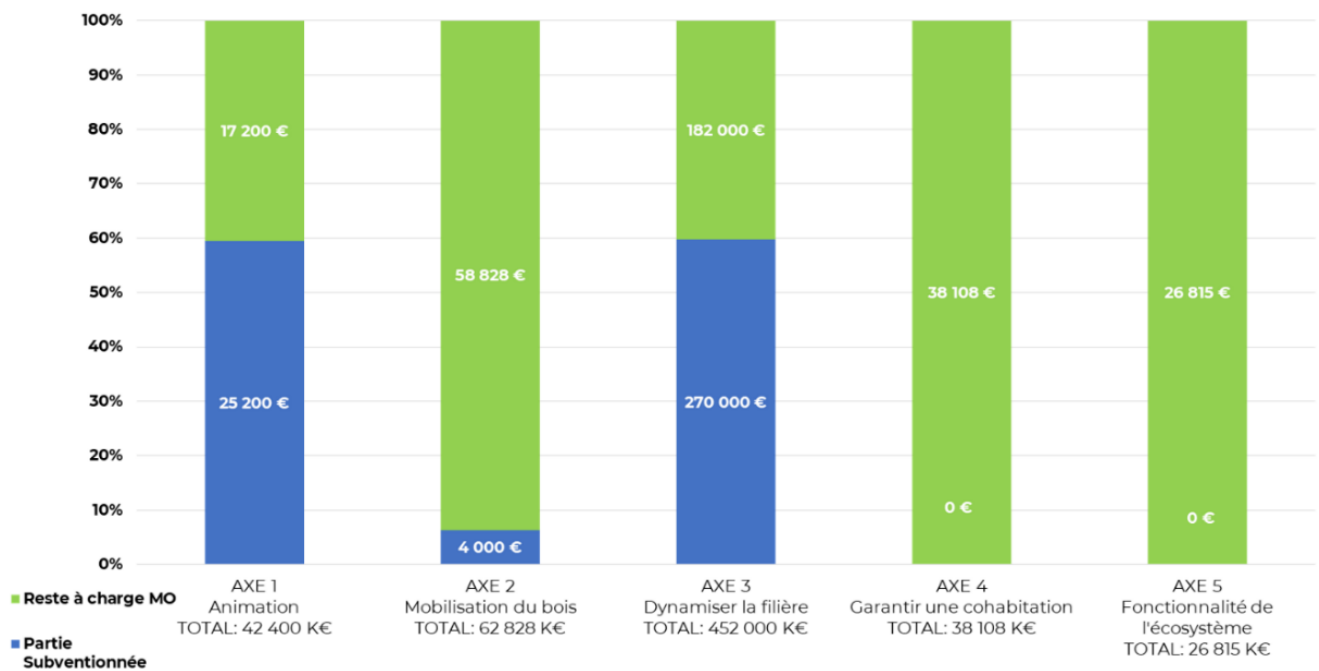

Figure 11. Montants de subvention attendus par axe

	Intitulé	Coût estimatif € HT (3 ans)	F/I	Taux d'aide 1	Montant 1 €	Partenaires financiers potentiels	Taux MO	Montant MO € HT
1.1	Mettre en œuvre et animer la charte							
1.1.1	Embaucher un animateur de la charte forestière	126 000,00 €	F	60%	75600	FEADER Mesure T01	40%	50 400 €
1.2.2	Adhérer au PEB (service PGMN) et CAP Rural (service Habitat-TE)	1 500,00 €	F				100%	1 500 €
2.1.1	Faire une cartographie de la desserte existante	42 000,00 €	I				100%	42000
2.1.2	Réaliser des schémas de desserte sur les massifs	10 000,00 €	I	50%	4000	Plan Forêt département - AXE 03	50%	6000
2.1.3	Améliorer et créer la desserte forestière	* 70 000€/Km de route * 25 740€/Km de piste * 9 360€ dépôts	I			Si < de 25k€ = Plan Forêt département Si > = de 25k€ cofinancement département et région		
2.2.1	Poursuivre la bourse forestière du Chablais	27 926,25 €	F					27 926 €
2.2.4	Accompagner et communiquer pour promouvoir le regroupement foncier - ASL	2 402,40 €	F					2 402 €
2.3.2	Promouvoir les métiers de la filière forêt bois auprès des structures scolaires	2 000,00 €	F					2 000 €
2.3.3	Encourager et former les exploitants et les propriétaires à la gestion forestière	4 000,00 €	F	60%	2400	Département - contrat EN	40%	1 600 €
3.1.4	Création d'une plateforme de stockage de bois sur le territoire de TA - travaux	450 000,00 €	I	60%	270 000 €	Plan Forêt département AXE 03	40%	180 000 €
3.2.4	Communiquer auprès du public et des élus sur les vertus du BE et de la ressource locale	2 000,00 €	F					2 000 €
4.2.3	Sensibiliser via outils : augmenter le nombre de panneaux informatifs sur les sujets liés aux usages + animations	19 000,00 €	I					19000
5.1.1	Remettre à jour et encourager la charte des bonnes pratiques sylvicoles (B.A et B.O) : animation et plan de communication	3 203,75 €	F					3 204 €
5.3.2	Soutenir le Projet Sylvicole Territorial du Chablais Sylv'ACCTES	2 610,85 €	F					2 611 €
5.4.1	Mettre en place de façon pérenne des îlots de sénescence	20 000,00 €	F	60%	12 000 €	Département - contrat EN	40%	4 800 €
5.5.1	Etre un relais et une référence pour la DTT, l'ONF, le SDIS avec la communication vers les communes et le public : conception/impression d'une plaquette	3 000,00 €	F					3 000 €
5.5.2	Etude risque incendie	18 000,00 €	I			Fonds Verts		18 000 €
Total - investissement		539 000,00 €						265 000 €
Total - fonctionnement		194 643,25 €						96 643 €

Tableau 6. Budget prévisionnel par opération

6. FICHES ACTIONS

Ce chapitre présente les fiches actions qui découlent des grands axes définis précédemment.

Ci-après figure la liste de ces fiches ordonnée par grands axes et objectifs :

AXES		OBJECTIFS		ACTION	
1	Animation et gouvernance de la charte forestière	1.1	Mettre en œuvre les actions, suivre leurs indicateurs et évaluer la charte forestière	1.1.1	Embaucher un animateur de la charte forestière
				1.1.2	Faire un bilan annuel de l'avancement du programme d'actions
		1.2	Développer et entretenir les partenariats avec les acteurs forestiers	1.2.1	Désigner un élu référent charte forestière dans chaque commune
				1.2.2	Adhérer aux organismes engagés dans le développement de la filière forêt et bois sur le territoire
				1.2.3	Échanger avec les EPCI du Chablais et les territoires de CFT voisins
		1.3	Communiquer et faire exister la charte forestière	1.3.1	Communiquer via divers supports pour que TA soit identifié par le public comme un relais en matière de questions forestières (pour la bourse, vers le CRPF, la CA etc.)
1.3.2	Faire des articles de presse sur les actions réalisées (presse écrite, journal et site internet TA)				
2	Améliorer la production et faciliter la mobilisation du bois sur le territoire	2.1	Permettre un meilleur accès à la ressource en forêt	2.1.1	Faire une cartographie exhaustive de la desserte existante, son état et ses points noirs
				2.1.2	Réaliser des schémas de desserte sur les massifs préalablement identifiés à enjeu

3	Dynamiser et soutenir la filière bois locale	3.1	Développer la filière bois locale	2.1.3	Améliorer la desserte existante sur le(s) massif(s) où le sol l'exige (humide, sensible au tassement etc.), notamment Planbois
				2.2.1	Poursuivre la bourse forestière du Chablais et que TA soit un relais sur son territoire (réunions d'information, plaquettes d'information sur la démarche et son intérêt etc.)
				2.2.2	Créer un service au sein de TA qui réalise des actes administratifs pour les communes
				2.2.3	Communiquer auprès des notaires pour limiter les indivisions et baisser les frais
				2.2.4	Communiquer pour promouvoir le regroupement foncier et le rassemblement de propriétaires dans les ALS
				2.2.5	Mise à jour des propriétaires et de l'occupation réelle du sol dans le cadastre
				2.2.6	Étude sur les bien vacants et sans maître afin de permettre leur acquisition par les communes
				2.3.1	Promouvoir la mise en place de documents de gestion forestière durable
				2.3.2	Promouvoir les métiers de la filière forêt bois auprès des structures scolaires (collège, lycée ; Vis ma vie de bûcher, amener les enfants dans le simulateur)
				2.3.3	Encourager et former les exploitants et les propriétaires à la gestion forestière permettant de conduire des peuplements afin d'obtenir du BO de qualité
3	Dynamiser et soutenir la filière bois locale	3.1	Développer la filière bois locale	3.1.1	Rendre TA exemplaire dans sa consommation de bois (BO et BE), approvisionnement local et certifié (<i>critère dans les marchés publics ?</i>) et communiquer dessus
				3.1.2	Soutenir les professionnels initiant des projets de développement des produits bois "techniques" (le lamellé-collé)
				3.1.3	Aider les entreprises locales (notamment les ETF et la première transformation) à se référencer et se digitaliser (sites internet)
				3.1.4	Initier des projets de stockage de BO et de BE (hangars de stockage/séchage ; construire un hangar de plaquettes sur le territoire avec Savoie E) et soutenir les projets en cours (plateforme, hangar D.Depraz)

		3.2	Soutenir et développer le BE pour la production de chaleur	3.2.1	Réaliser une enquête pour connaître la capacité actuelle du territoire d'approvisionnement en plaquettes forestières + une enquête pour savoir la proportion de BO/BE dans les coupes, si les coupes sont motivées pour récolter du BO ou pas
				3.2.2	Communiquer auprès du public et des élus sur les vertus du BE et de la ressource locale, notamment la grande qualité du chêne comme BE (plaquettes sensibilisation)
				3.2.3	Développer davantage les chaufferies bois publiques sur le territoire
				3.2.4	Privilégier "des produits bois en fin de vie, des produits connexes ou sous-produits de l'industrie de transformation du bois, et des sous-produits agricoles" pour le BE (ADEME)
				3.2.5	Communiquer auprès du public et des élus sur les vertus du BE et de la ressource locale
4	Garantir une cohabitation des usages en forêt	4.1	Recenser de manière objective les usages prenant place en forêt et le besoin pour leur accueil	4.1.1	Mener des enquêtes de terrain afin de qualifier et quantifier la fréquentation de la forêt de manière objective
				4.1.2	Recenser les infrastructures d'informations existantes et leur état
		4.2	Améliorer les conditions d'accueil et d'information des usagers de la forêt	4.2.1	Catégoriser les massifs en fonction des enjeux qu'ils présentent
				4.2.2	Définir et mettre en place des plans de circulation sur les massifs préalablement identifiés à enjeu
				4.2.3	Sensibiliser via divers outils : augmenter le nombre de panneaux informatifs sur les sujets liés aux usages (comportement du bon randonneur, nature des propriétaires, différentes activités en place etc.) / s'appuyer sur des applications mobiles (notamment chassecoco)
				4.2.4	Organiser des animations visant à promouvoir les métiers de la filière forêt-bois afin d'assurer une main-d'œuvre future, en mettant en avant les qualités et opportunités de ces métiers auprès des jeunes.
		4.3	Entretien et médiation de l'espace partagé qu'est la forêt	4.3.1	Réseaux de chemins au titre de service public récréatif
				4.3.2	Encourager la collaboration entre les associations d'usagers pour l'entretien
				4.3.3	Embaucher des gardes champêtres communaux ou pluri communaux
		4.4	Services Écosystémiques de la Forêt	4.4.1	Identifier et cartographier les principaux services écosystémiques fournis par la forêt locale,
				4.4.2	Renforcer les services de préservation
				4.4.3	Sensibiliser la communauté locale aux bénéfices des services écosystémiques et l'importance de la préservation des forêts.
5		5.1	Garantir une sylviculture	5.1.1	Remettre à jour et encourager la charte des bonnes pratiques sylvicoles (B.A et B.O)

Garantir la fonctionnalité de l'écosystème forestier		soutenable et résiliente	5.1.2	Encourager et former les exploitants et les propriétaires aux bonnes pratiques d'exploitation (régularisation, diversité d'essence, régénération naturelle, bois mort etc.)
			5.1.3	Veille et communication sur les aides disponibles pour les entreprises
			5.1.4	Rendre obligatoire des déclarations et tenues de chantiers forestiers (incluant les états des lieux)
			5.1.5	Rendre le propriétaire forestier responsable de faire la déclaration préalable à la coupe
	5.2	Préserver les services de protection rendus par la forêt	5.2.1	Établir un zonage dans le PLUI (sur la base d'une étude croisée des enjeux) au sein duquel la déclaration préalable de coupe est obligatoire
	5.3	Tenir compte du changement climatique	5.3.1	Faire un zoom particulier sur le changement climatique et les forêts de Thonon Agglomération
			5.3.2	Soutenir le Projet Sylvicole Territorial du Chablais Sylv'ACCTES x SIAC
			5.3.3	Collaborer avec le PEB pour sensibiliser à la problématique et promouvoir l'utilisation du bois "Bleu" issu du bois scolyte, afin de créer une culture d'utilisation de cette ressource.
	5.4	Préserver la biodiversité	5.4.1	Mettre en place de façon pérenne des îlots de sénescence
			5.4.2	Utiliser des graines de peuplements locaux pour les plantations « test ». Travailler sur les nouvelles essences qui serviront et résisteront au changement climatique.
			5.4.3	Identifier et maintenir certains espaces ouverts
			5.4.4	Accompagner le franchissement de cours d'eau (gestion de la ressource eau)
			5.4.5	Accompagner la problématique Sylvo-Cynégétique
			5.4.6	Arbres remarquables - En collaboration avec les communes et les experts ayant déjà mis en œuvre ce type d'initiative créer un cahier des charges permettant de définir les critères pour identifier les arbres remarquable
	5.5	D.F.C.I - Défense des forêts contre l'incendie	5.5.1	Être un relais et une référence pour la DTT, l'ONF, le SDIS avec la communication vers les communes
			5.5.2	Études et modélisation, selon les règles de l'art, de l'aléa d'incendie de forêt et de végétation à l'échelle du territoire d'une commune, d'un département ou d'une région.

Tableau 7. Liste des fiches actions par grands axes et objectifs

Les fiches actions ci-dessous constituent des documents détaillés qui décrivent le contexte, les objectifs, les actions spécifiques à entreprendre, les possibilités de financement, les liens potentiels avec d'autres fiches, ainsi que les acteurs concernés par chaque initiative.

Chaque fiche action est conçue pour guider et faciliter la mise en œuvre de solutions concrètes et efficaces, tout en favorisant la collaboration et la coordination entre les parties prenantes impliquées dans la réalisation des objectifs communs.

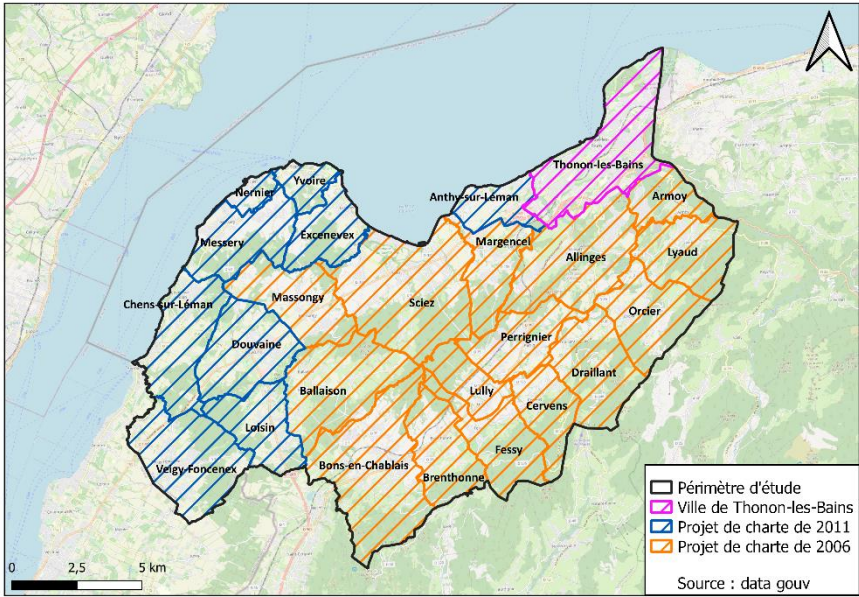
	Charte Forestière 2024 – 2029
AXE 01 - Animation et gouvernance de la charte forestière	
Objectif 1.1	Mettre en œuvre et animer la charte
Contexte / objectifs	
<p>La présente charte constitue un nouveau périmètre, plus élargi que les précédents, composé des 25 communes de Thonon Agglomération et d'une superficie d'environ 240 km².</p>	
	
<p>La CFT Thonon Agglomération a pour objectif de définir et mettre œuvre une stratégie visant la gestion durable et multifonctionnelle des forêts à l'échelle du territoire.</p>	
<p>Les objectifs sont divers et variés mais les actions permettront d'apporter aux élus un document de référence pour la mise en œuvre d'actions prioritaires liées à la forêt et au changement climatique.</p>	
Descriptif des Actions	
1.1.1 - Embaucher un animateur	PRIORITE 01
<p>En 2023, un animateur a été embauché au sein de Thonon Agglomération afin d'élaborer la charte forestière et de déployer ensuite une stratégie « forêt et bois », avec des actions en continuité sur</p>	

l'ensemble des communes.

Thonon Agglo souhaite être le référent dans la gestion et la concertation autour des thématiques de la forêt et du bois pour les communes, institutions et partenaires.

Descriptif de l'opération :

Les principales missions de l'animateur s'articuleront autour de :

- Synthèse et mise à jour des diagnostics des projets de chartes de 2007 et 2011
- Lancement et suivi des études complémentaires (diagnostic des forêts de Thonon, définition d'actions PCAET, biodiversité en forêt)
- Rencontre et recueil des attentes des acteurs de la forêt sur le territoire de Thonon Agglomération
- Animation de la concertation (commissions thématiques, comités techniques et de pilotage) entre les acteurs de la forêt, afin d'aboutir à la rédaction de la charte forestière
- Définition, à moyen et long terme, des orientations fondamentales et des stratégies visant à répondre aux enjeux du territoire forestier
- Recherche de financements
- Rédaction du projet de charte forestière (diagnostic, enjeux et fiches actions)
- À terme, suivi des dossiers de Thonon Agglomération relatifs à la forêt, notamment gestion du parc de Thénières
- Participer au réseau des territoires forestiers
- Échanger avec les EPCI du Chablais et les territoires de CFT voisins

1.1.2 - Bilan annuel

PRIORITE 01

Un bilan annuel synthétique sera réalisé pour maintenir les acteurs engagés et les informer de l'avancement du plan d'actions.

Descriptif de l'opération :

Il s'agit de faire un bilan à chaque fin d'année entre 2024 et 2029 après la signature de la charte prévue pour fin 2023.

- Organiser une réunion annuelle avec tous les acteurs, afin de présenter l'avancement de l'année achevée et les prochaines échéances. Faire des rappels au plan d'actions de la CFT pour montrer l'avancement et faire vivre le projet.
- Réaliser un résumé d'activités de l'année N-1 pour diffuser sur le site internet de TA et Facebook, sur la rubrique PGMN (Protection et Gestion du Milieu Naturel / environnement) / « charte forestière ».
- Développement de la rubrique environnement sur le site de Thonon Agglo.

Indicateurs

- Résumé d'activités de fin d'année (PPT)
- Embauche d'un animateur / réunion fin d'année réalisée / diffusion sur le site et Facebook du rapport annuel

Financement (indicatif)

Dispositif n T01 - Déployer une stratégie locale de développement (agri-forêt) - Programme régional FEADER 23-27 AURA

Acteurs

	Acteurs concernés	Maître(s) d'ouvrage potentiels
1.1.1	25 communes de l'agglo et Thonon Agglomération	Thonon Agglomération
1.1.2	Thonon Agglomération	Thonon Agglomération

Operations de communication

- Création de la rubrique « PGMN » ou « environnement » sur le site internet de TA avec les ENS – Natura 2000 – Charte Forestière etc.
- Communication dans un journal local pour informer le grand public de la signature de la charte (Journal Thonon Agglo / Le Dauphine/Bulletins Municipaux).
- Lancement de l'espace sur le site pour que le grand public puisse aller consulter le site.

Liens

Lien avec d'autres fiches actions du CTENS	Lien vers d'autres projets
--	----------------------------

	Charte Forestière 2024 – 2029
AXE 01 - Animation et gouvernance de la charte forestière	
Objectif 1.2	Développer et entretenir les partenariats avec les acteurs forestiers
Contexte / objectifs	
<p>Dans le contexte actuel, la forêt est mise en valeur comme une richesse naturelle et renouvelable. La CFT est un outil pour appuyer les actions de protection et valorisation de la forêt et du bois, ainsi que pour mettre en œuvre les priorités et besoins des communes.</p> <p>Portée par une collectivité, la charte forestière de territoire (CFT) rassemble tous les acteurs d'un territoire qui définissent en commun un programme d'actions pour valoriser leurs espaces forestiers. Elle prend en compte tous les usages de la forêt : économique, environnemental et social. Tout en faisant une concertation entre les acteurs publiques et privés.</p> <p>Les objectifs de cette fiche sont de mettre en œuvre la gouvernance de la charte ainsi qu'entretenir la relation entre les acteurs, communes et institutions forestières.</p>	
Descriptif des Actions	
1.2.1 - Référents	PRIORITE 01
<p>Afin d'optimiser la déclinaison des objectifs de la charte dans les 25 communes de TA, il est pertinent de désigner un élu référent sur le dossier charte qui serait l'interlocuteur privilégié de l'animateur.</p> <p><u>Descriptif de l'opération :</u></p> <ul style="list-style-type: none"> - Contacter les mairies, présenter le projet, et demander la désignation d'un élu référent pour la charte (qui pourrait être le référent Espaces naturels de Thonon Agglo déjà désigné au sein de la commune) ; - Désigner un élu du conseil de TA qui pourrait être le V-P d'la Protection et mise en valeur du patrimoine naturel et agricole ; - Établir le document détaillant la composition de l'instance de gouvernance et son fonctionnement. 	
1.2.2 - Adhésions	PRIORITE 01
<p>La présence de l'animateur de la charte au sein des différents réseaux dans le domaine de la forêt est indispensable pour lui permettre de bénéficier de l'expérience des autres territoires et de se tenir au courant de l'actualité dans ce domaine.</p> <p><u>Descriptif de l'opération :</u></p> <ul style="list-style-type: none"> - Vérifier le niveau minimal de participation et d'adhésion, en fonction des besoins, au Pôle d'Excellence Bois (PEB), Cap Rural et à COFOR ; - Paiement de la CVO obligatoire et participation à l'Interprofession Nationale FRANCE BOIS FORÊT. 	
1.2.3 - Échanger avec EPCIs	PRIORITE 01
<p>Construire et maintenir le lien et les échanges avec les EPCI voisins et EPCI porteurs d'une charte forestière.</p> <p><u>Descriptif de l'opération :</u></p> <ul style="list-style-type: none"> - Prendre contact avec les EPCI tout au long de la construction et de la mise en œuvre de de la CFT. 	

Indicateurs

- Constitution d'une liste de 25 élus référents.
- Continuité de l'adhésion au PEB, Cap Rural, et éventuelles adhésions qui puissent aider à réaliser les actions de la charte.

Financement (indicatif)

Acteurs

	Acteurs concernés	Maître(s) d'ouvrage potentiel(s)
1.2.1	25 communes	TA
1.2.2	PEB, CAP RURAL	TA
1.2.3	EPCI	TA

Operations de communication

- Création de la rubrique « PGMN » ou « environnement » sur le site internet de TA avec les ENS – Natura 2000 – Charte Forestière etc.
- Communication de la liste des élus référents sur le site.

Liens

Lien avec d'autres fiches actions	Lien vers d'autres projets
Fiche action 1.1 - Animation	<u>Projet CTENS</u> – liste des référents pour les sites référents. La liste pour la charte peut avoir les mêmes élus référents

THONON agglomération		Charte Forestière 2024 – 2029	
AXE 01 – Animation et gouvernance de la charte forestière			
Objectif 1.3		Communiquer et faire exister la charte forestière	
Contexte / objectifs			
<p>Le diagnostic de 2022 montre que la filière forêt-bois rencontre généralement des difficultés à communiquer auprès du grand public, notamment pour expliquer le rôle de la gestion et de l'exploitation forestière, souvent source d'incompréhensions et de conflits.</p> <p>L'objectif de cette fiche est de sensibiliser le grand public en apportant la solution la plus adaptée aux enjeux forestiers identifiés sur les différents massifs. Par exemple, un massif peut avoir comme enjeux la protection de la ressource en eau et le maintien de l'activité forestière et un autre l'accueil du grand public.</p>			
Descriptif des Actions			
1.3.1 - Communication			PRIORITE 01
<p><u>Descriptif de l'opération :</u> Communiquer via divers supports pour que TA soit identifiée par le public comme un relais en matière de questions forestières.</p> <p><u>Objectif :</u> Animations autour des bonnes pratiques d'exploitation forestière pour le grand public.</p> <ul style="list-style-type: none">- Sensibilisation du grand public par rapport aux bonnes pratiques de gestion forestière dans le cadre d'événements comme : Le Printemps des Coquelicots ;- Faire vivre et mettre régulièrement à jour le site internet ;- Production de 2000 plaquettes CFT selon modèle en annexe.			
1.3.2 - Articles			PRIORITE 02
<p><u>Descriptif de l'opération et objectif :</u></p> <ul style="list-style-type: none">- Rédiger des articles de presse sur les actions réalisées ;- Communication sur le site internet Thonon Agglomération ;- Communication dans la presse locale.			
Indicateurs			
<ul style="list-style-type: none">- Publication de la charte sur le site internet de Thonon Agglomération ;- Nombre de publications Facebook – Objectif : 1/semestre ;- Production de 2000 Plaquettes CFT.			
Financement (indicatif)			
-			
Acteurs			
	Acteurs concernés	Maître(s) d'ouvrage potentiels	
1.3.1	TA avec les communes	TA	
1.3.2	TA avec les communes	TA	
Operations de communication			
<ul style="list-style-type: none">- Publication de la charte sur le site internet de Thonon Agglomération et sur les journaux municipaux.- Publication d'une action de la charte par semestre sur Facebook.			
Liens			

Envoyé en préfecture le 23/07/2024

Reçu en préfecture le 23/07/2024

Publié le

ID : 074-257402560-20240717-D40_JUIL2024-DE

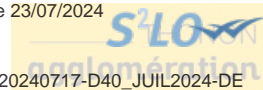

Lien avec d'autres fiches actions	Lien vers d'autres projets
Lien avec la fiche 1.1	-

AXE 02 - Améliorer la production et faciliter la mobilisation du bois sur le territoire
Objectif 2.1

Permettre un meilleur accès à la ressource en forêt

Contexte / objectifs

La superficie forestière du territoire est de 9 597 ha soit 40% du territoire. Lors du diagnostic de 2022, 167 km de pistes et 380 km de routes forestières ont été relevées.

En moyenne, le territoire comprend 18 mètres linéaires de piste/route forestière par hectare, donc 7 mètres linéaires au-dessous de la moyenne nationale pour le même type de milieu (milieu « montagne » - Selon le CEMAGREF), qui est de 25 à 40 mètres linéaires de piste par hectare.

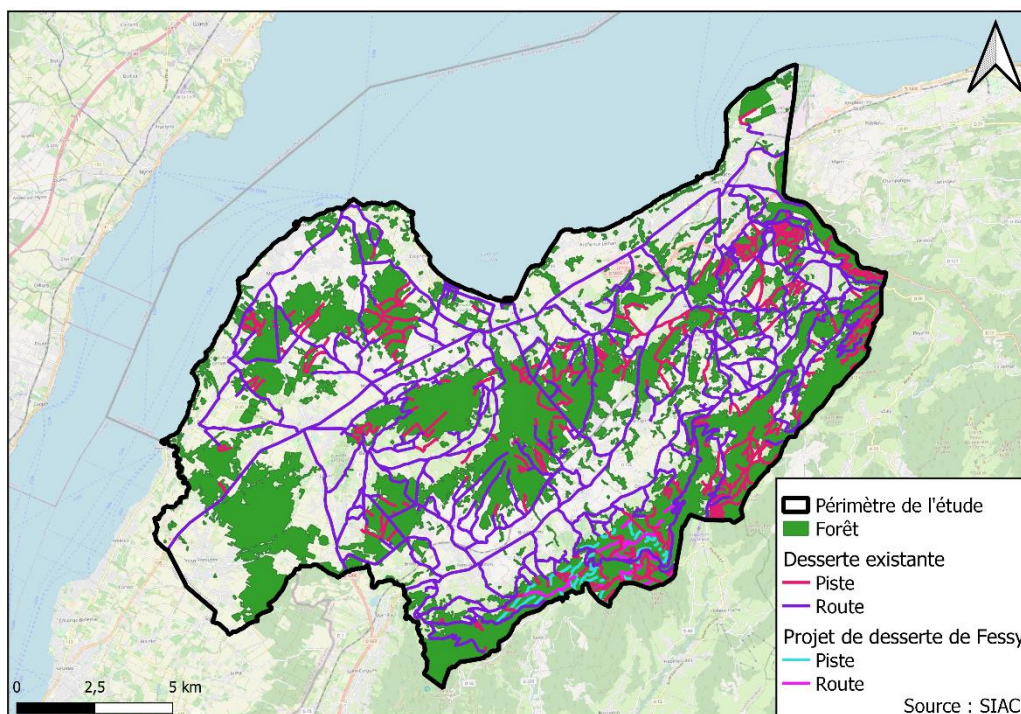

La conception de la desserte forestière est une réponse à plusieurs problématiques, comme :

- Le besoin d'exploitation forestière ;
- Projet de mobilisation de bois
- L'accès des autres usagers, à savoir principalement le tourisme, les randonneurs et les chasseurs ;
- La défense contre les incendies (D.F.C.I.) ;
- Les travaux sylvicoles ;
- Entretien des peuplements.

Dans ce contexte, la création des dessertes forestières, des aires de dépôt et des zones de retournement est envisagée comme une démarche d'aménagement du territoire prenant en compte les usages et les sensibilités des milieux naturels, tout en accordant une place importante à la concertation. Une cartographie exhaustive de la desserte permettra de mettre en corrélation les zones où se situent les ressources forestières et leurs conditions d'accessibilité.

En parallèle, l'identification des points de blocage (topographie, gabarit des voies, classements, urbanisation...) permettra de réfléchir à la mise en œuvre de solutions techniques, technologiques, sociales et économiques adaptées pour améliorer la mobilisation de bois associée à la gestion exemplaire de la forêt.

Une analyse approfondie au travers d'un schéma de desserte permettra de proposer des solutions de développement en fonction des zones à enjeux.

L'objectif ultime de cette action est la création de la desserte. Pour l'atteindre, il faut créer une cartographie de la desserte existante, réaliser les schémas qui prennent en compte les enjeux et les priorités des massifs, pour mettre en œuvre la phase de création de desserte.

Descriptif des Actions

2.1.1 - Cartographie

PRIORITE 01

Descriptif de l'opération :

- Engager un B.E pour réaliser la cartographie ;
- Parcourir la desserte forestière par massifs forestiers (voir annexe 01) afin d'identifier les ouvrages existants et leur état ;
- Action très importante dans le cadre de la D.F.C.I - Défense des forêts contre l'incendie (fiche 5.5).

Objectif :

Réaliser une cartographie exhaustive de la desserte existante, son état et ses points noirs.

2.1.2 - Schémas desserte

PRIORITE 02

Descriptif de l'opération et objectif :

Il s'agit d'accompagner systématiquement les ASL, l'ONF ou les communes dans leurs projets de schémas de dessertes permettant d'établir une cartographie globale sur les massifs cohérents pour la desserte.

- **Identifier les points noirs :**
 - a) * Limitation de tonnage
 - b) * Problème de gabarit
 - c) * Barrière de dégel...
 - d) * Et toute contrainte rencontrée en lien avec des enjeux environnementaux et sociétaux
- **Proposer et accompagner** les schémas de dessertes sur les principaux massifs à enjeux sur les plans suivants :
 - e) * Économiques
 - f) * Sociaux
 - g) * Environnementaux
 - h) * Protection
 - i) * Et paysagers

Objectif : Suivre les schémas de desserte pour faire vivre les projets.

2.1.3 - Améliorer la desserte

PRIORITE 02

Descriptif de l'opération : Création de dessertes, à savoir :

- Routes forestières structurantes, réalisées selon les règles de l'art, utilisables par des camions grumiers ;
- Places de stockage de bois, en aménagement annexe des routes forestières ;
- Pistes de débardage pour compléter le maillage de la desserte, en limitant leur longueur.

Objectif :

Création de desserte.

Indicateurs

- Kilométrage de desserte étudiée - Objectif : 100 % des routes, pistes et dépôts cartographiés à la fin de 2024.
- Kilométrage de routes et pistes forestières à créer et/ou transformer ou améliorer. Formellement étudiés dans un schéma de desserte.

- Nombre de projets accompagnés.

Financement (indicatif)

Plan forêt départemental Haute Savoie – période 2023- 2028

AXE 03 « Renforcer la multifonctionnalité des forêts : développer la filière forêt – bois et les forêts de protection »

Pour la création de dessertes forestières : les projets < 25 000 € HT peut faire l'objet d'une demande directe au Département dans le cadre du Plan Forêt. Pour les projets plus coûteux, le Département est cofinanceur de la mesure 401 du FEADER. Les demandes doivent impérativement être déposées dans le cadre de cette mesure, auprès de la Région qui est l' autorité de gestion du FEADER (<https://www.auvergnerhonealpes.fr/aides/creer-des-dessertes-forestieres-feader>) .

Acteurs

	Acteurs concernés	Maitre(s) d'ouvrage potentiels
2.1.1	Communes, ONF, COFOR, CRPF, Chambre agriculture, TA, DDT, ASL	TA
2.1.2	Communes, ONF, SIAC, CRPF, Chambre agriculture, TA, DDT, ASL, COFOR	Communes, Thonon Agglo
2.1.3	Communes, ONF, SIAC, CRPF, Chambre agriculture, TA, DDT, ASL, COFOR	Communes

Operations de communication

- Création de panneaux pour informer sur les enjeux du massif ou de la piste sur laquelle il y a une forte fréquentation des divers utilisateurs
- Création de panneaux pour informer de la création de la desserte en cours ou terminée

Liens

Lien avec d'autres fiches actions	Lien vers d'autres projets
Fiche action 5.6 - Objectif D.F.C.I - Défense des forêts contre l'incendie	Projet Création SITE ENS Mont Forchat, création de desserte

THONON agglomération

Charte Forestière 2024 – 2029

AXE 02 – Améliorer la production et faciliter la mobilisation du bois sur le territoire

Objectif 2.2

Diminuer le morcellement foncier

Contexte / objectifs

Le territoire de Thonon Agglomération présente un morcellement critique avec une surface moyenne de 1,19 ha par propriétaire (propriété privée et publique).

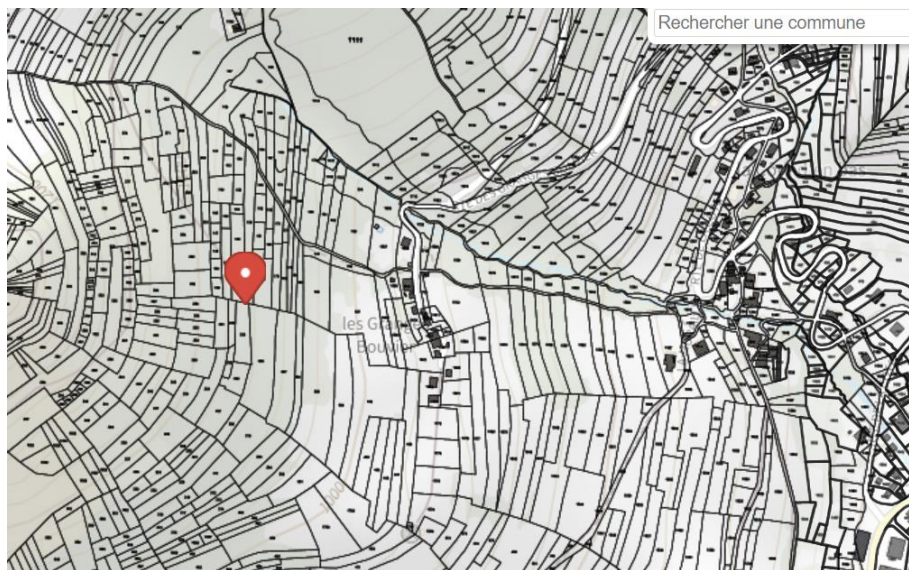

Le morcellement actuel présente des défis pour la mise en œuvre d'une gestion efficace, entravant ainsi la concrétisation d'une politique de mobilisation du bois.

Dans cette optique, les objectifs de cette fiche cherchent à mettre en place plusieurs actions synergiques, convergentes vers la réduction du morcellement du foncier forestier et à atténuer les impacts de cette fragmentation sur le développement du territoire.

Descriptif des Actions

2.2.1 - Bourse forestière

PRIORITE 01

Pour lutter contre le phénomène de morcellement du foncier forestier, le SIAC, en partenariat avec le CNPF, a mis en place le site « la forêt bouge Chablais ». Le site est une « bourse foncière forestière » et cette bourse est la première action vers une restructuration foncière des massifs forestiers.

Descriptif de l'opération :

- Maintenance du site internet par le CNPF avec un jour de travail par mois
- Continuité de l'animation auprès des propriétaires (répondre à leurs demandes = téléphone, courrier, courriel et support pour mettre les annonces en ligne)

L'objectif de l'opération est de lutter contre le morcellement du foncier forestier en :

- Fournissant aux propriétaires un moyen facile pour vendre ou agrandir leurs domaines forestiers
- Apportant des informations sur les procédures d'acquisition ou de vente de parcelles forestières aux propriétaires et aux collectivités
- Accompagnant des projets de restructuration foncière (type ASA, ASLGF, desserte forestière,...).

2.2.2 – Actes administratifs

PRIORITE 02

Il s'agit d'essayer de mettre en place, en partenariat avec le service de gestion foncière de Thonon Agglomération, la procédure nécessaire à la réalisation (ou aide) d'actes administratifs pour les communes qui souhaitent acheter des terrains forestiers.

Descriptif de l'opération :

- Vérifier avec le service concerné s'ils ont la connaissance technique et la compétence juridique pour réaliser la démarche ;
- Étudier les besoins en termes de personnel ;
- Réaliser une analyse des coûts ;
- Créer un service au sein de TA qui réalise des actes administratifs pour les communes.

Objectif :

Dynamiser la procédure d'achat/vente du foncier qui actuellement prend beaucoup de temps avec les notaires.

2.2.3 - Limiter les indivisions**PRIORITE 03**

Communiquer auprès des notaires pour limiter les indivisions et réduire les frais

Descriptif de l'opération :

- Prendre contact avec les notaires pour leur expliquer la problématique du morcellement forestier et les conséquences notables pour le territoire.

Objectif :

Faire comprendre aux notaires l'importance de la réduction du morcellement et d'une possible réduction des frais.

2.2.4 - Regroupement foncier**PRIORITE 01**

Communiquer pour promouvoir le regroupement foncier et le rassemblement de propriétaires dans les ASL (Association Syndicale Libre)

Descriptif de l'opération :

Aider à promouvoir l'adhésion aux ASLGF afin de s'assurer de leur pérennité et aider à rechercher de financement pour leur garantir l'appui technique des régisseurs forestiers.

Objectif :

- Accompagner la création des nouvelles ALS ;
- Suivre les ASL existantes (ASL du Mont Forchat (*Association Syndicale Libre Forestière du Mont Forchat, des Voirons et des Hermones*) et ASL de la presqu'île du Léman).

2.2.5 – MAJ des propriétaires**PRIORITE 03**

Mise à jour des propriétaires et de l'occupation réelle du sol dans le cadastre

Descriptif de l'opération :

Contacteur le cadastre afin de mettre en place une dynamique de mise à jour des propriétaires

Objectif :

Connaître mieux les propriétaires afin de pouvoir réduire le morcellement travers l'achat des parcelles

2.2.6 – Biens vacants**PRIORITE 02**

Étude sur les biens vacants et sans maître afin de permettre leur acquisition par les communes

Descriptif de l'opération :

- Possible convention COFOR/TA pour l'acquisition des BVSM par les communes et par le privé)
- Créer une procédure en expliquant le rôle des communes et de TA

Objectif :

Étudier les biens vacants afin de gérer une dynamique d'achat et aider dans la réduction du morcellement foncier

Indicateurs

- Nombre de présentations dans lesquelles la communication sur la bourse foncière a été intégrée
- Création du service d'actes administratifs au sein de TA
- Nombre de nouveaux adhérents et surface de forêt supplémentaire correspondante depuis 2024, toutes ASL confondues
- Nombre des parcelles mises à jour sur le cadastre

Financement (indicatif)

Appel à projet « Animation pour le regroupement de la gestion et du foncier forestier en région Auvergne-Rhône-Alpes »

https://draaf.auvergne-rhone-alpes.agriculture.gouv.fr/IMG/pdf/aap_2023_animation_foncier_vf.pdf -

DELAI 20 novembre 2023

Acteurs

	Acteurs concernés	Maître(s) d'ouvrage potentiel(s)
2.2.1	25 communes	SIAC
2.2.2	25 communes	TA
2.2.3	TA – EPCI	TA et CRPF
2.2.4	TA, CRPF, CA, UFP, ASLGF, SIAC	TA, SIAC
2.2.5	25 communes et TA	Cadastre
2.2.6	COFOR, CapRural, TA et 25 communes	Communes

Operations de communication

- LEADER

Liens

Lien avec d'autres fiches actions	Lien vers d'autres projets
Fiche action 1.1 – Animation 2.1.2 - Schémas desserte	Projet ASL Presqu'île du Lemman Projet ASL du Mont Forchat Projet site internet « La forêt bouge » CNPF et SIAC

	Charte Forestière 2024 – 2029
AXE 02 – Améliorer la production et faciliter la mobilisation du bois sur le territoire	
Objectif 2.3	Encourager la production de bois en quantité et en qualité
Contexte / objectifs	
<p>La forêt de TA est privée à environ 85% et ne compte qu'environ 5% de cette surface couverte par un plan de gestion.</p> <p>Augmenter la proportion de forêt disposant d'un plan de gestion permettrait de contribuer à répondre à plusieurs problématiques :</p> <ul style="list-style-type: none"> - L'augmentation de la connaissance du propriétaire par rapport à la bonne gestion de sa forêt - Augmentation en qualité et quantité du bois local - Limitation des pratiques inadaptées telles que les coupes rases <p>Accroître la proportion de forêts bénéficiant d'un plan de gestion serait une mesure essentielle pour résoudre diverses problématiques, notamment :</p> <p>Renforcer la sensibilisation et les connaissances des propriétaires forestiers en matière de bonne gestion de leur forêt. Améliorer la qualité et la quantité du bois local. Limiter les pratiques dommageables, telles que les coupes rases, en faveur d'une gestion plus durable et équilibrée des ressources forestières.</p>	
Descriptif des Actions	
2.3.1 - Promotion gestion durable	PRIORITE 01
<p>Promouvoir la mise en place de documents de gestion forestière durable.</p> <p><u>Descriptif de l'opération :</u></p> <ul style="list-style-type: none"> - Développer la gestion durable des forêts privées sur l'agglomération au travers de l'incitation des propriétaires à se munir de ce type de documents et en expliquant l'importance et les avantages d'avoir un plan de gestion. <p><u>Objectif :</u> Augmenter le nombre de hectares avec un plan de gestion forestière.</p>	
2.3.2 - Promotion métiers	PRIORITE 01
<p>Promouvoir les métiers de la filière forêt bois auprès des structures scolaires.</p> <p><u>Descriptif de l'opération :</u></p> <ul style="list-style-type: none"> - Contacter le PEB et COFOR afin d'organiser un calendrier d'animations autour des métiers de la filière forêt et bois ; - Établir la liste des lycées et collèges du territoire et les contacter pour organiser les animations ; - Amener les étudiants dans un simulateur de scierie. <p><u>Objectif :</u> Faire connaître les métiers de la forêt et du bois aux étudiants</p>	
2.3.3 - Production de qualité	PRIORITE 01
<p>Encourager et former les exploitants et les propriétaires à la gestion forestière permettant de conduire des peuplements afin d'obtenir du bois d'œuvre de qualité</p> <p><u>Descriptif de l'opération :</u></p> <ul style="list-style-type: none"> - Réunions d'information et formations par rapport aux bonnes pratiques d'exploitation forestière ; - Communication par l'intermédiaire de plaquettes en s'appuyant sur : l'UFP 74, CRPF et le PEB ; 	

- Mettre en avant les acteurs.

Objectif :

Sensibiliser les propriétaires à la virtuosité de la gestion durable.

Indicateurs

- Nombre de réunions d'information et formations organisées auprès des propriétaires – Objectif : une réunion par an .
- Nombre d'animations réalisées dans les collèges et lycées à partir de 2024 – Objectif : 2/an.
- Augmentation du nombre d'hectares de forêt privé avec un plan de gestion.

Financement (indicatif)

-

Acteurs

	Acteurs concernés	Maître(s) d'ouvrage potentiel(s)
2.3.1	TA, PEB, CRFP, COFORET, UFP74, communes, SIAC, COFOR	CRFP, Chambre Agriculture, UFP74, propriétaires
2.3.2	TA, Département, PEB, COFOR	COFOR, PEB et TA
2.3.3	CRFP, CA, UFP74 ASL	CRFP, Chambre Agriculture, UFP74, ASDEF

Operations de communication

- Impression de 1000 Plaquettes afin de communiquer sur les bonnes pratiques d'exploitation forestière

Liens

Lien avec d'autres fiches actions	Lien vers d'autres projets
Fiche action 5.1.1 – Mise à jour de la charte de bonnes pratiques forestières	

AXE 03 – Améliorer la production et faciliter la mobilisation du bois sur le territoire
Objectif 3.1
Développer la filière bois locale
Contexte / objectifs

Le territoire de la Charte Forestière compte avec 2 sylvoécorégions :

- 90 % Plaines et Piémonts alpins
- 10% Préalpes du Nord

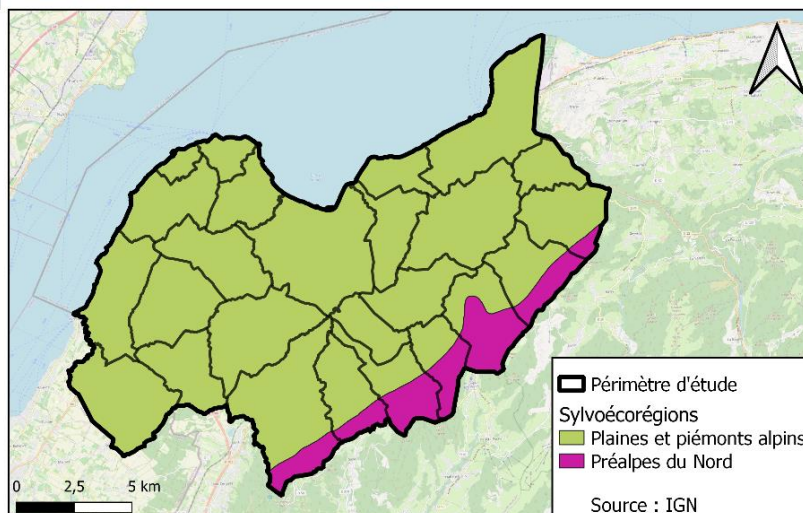
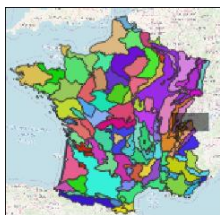

Ce territoire n'est pas homogène avec différents enjeux et défis suivant les caractéristiques des massifs. En outre, avec un important morcellement du foncier et 85% des forêts qui relèvent de propriétés privées, dynamiser la filière demande un constant travail cohérent et solide au fil du temps pour créer un environnement de concertation et information, entre les acteurs (privés et publics) afin d'atteindre un objectif commun pour le développement de la filière forêt et bois du territoire.

Descriptif des Actions
3.1.1 - TA exemplaire BO et BE
PRIORITE 01

Un des objectifs identifiés lors des réunions de diagnostic est la volonté et le besoin d'argumenter l'utilisation de bois local, avec la mise en place d'un plan de gestion durable. Pour cela, le bois utilisé pour la construction et le chauffage (exemple des chaufferies collectives) devra en priorité venir de forêts disposant d'un plan de gestion mettant en œuvre les bonnes pratiques d'exploitation et être localisé sur les communes du territoire.

Descriptif de l'opération :

- Continuer à promouvoir l'adhésion aux ASL pour que davantage de propriétés forestières puissent bénéficier d'un plan de gestion et d'une certification ;
- Communiquer massivement sur cette démarche d'approvisionnement local lorsqu'un bâtiment ou une chaufferie est construit : panneaux avec les logos, affiche/plaque de communication, article local de presse etc.

L'objectif : Accroître l'autonomie du territoire en matière de bois d'œuvre et de bois énergie.

3.1.2 - Soutenir projets**PRIORITE 02**

Soutenir les professionnels initiant des projets de développement des produits bois "techniques".

Descriptif de l'opération :

- Aider au développement et à la mise en œuvre à l'échelle industrielle de procédés technologiques innovants pour répondre aux futurs marchés à haute valeur ajoutée comme le lamellé-collé, aboutage, contre-collé etc ;
- Identifier les entreprises qui ont un potentiel d'investissement dans des produits avec de la valeur ajoutée ;
- Accompagner les entreprises dans la recherche de financements.

Objectif : Accompagner des entreprises pour la mise en œuvre de nouvelles technologies.

3.1.3 - Aider les entreprises**PRIORITE 01**

La filière bois, notamment les ETF et la première transformation, est inconnue du grand public et parfois même d'entreprises ou de professionnels du secteur. Ce cloisonnement représente un handicap et rend parfois impossible les démarches de la filière, par défaut de disposer de l'interlocuteur adapté. Il n'est pas rare qu'un propriétaire ne sache pas qui appeler pour effectuer des travaux dans sa forêt ou scier du bois, alors qu'il existe un certain nombre de professionnels sur le territoire.

Descriptif de l'opération :

- Contacter l'ensemble des ETF et entreprises de 1ère transformation du territoire et leur proposer une aide dans leur communication, possible sur la plateforme "La Forêt Bouge" : <https://www.laforetbouge.fr/auvergnerrhonealpes/services/trouver-un-professionnel>.
- Travailler en étroite collaboration avec le PEB et le SIAC qui essaient de garder une liste à jour de ces professionnels.

L'objectif : est de donner de la visibilité à ces professionnels qui sont nombreux à ne pas avoir de site internet ou de références appropriées.

3.1.4 – Plateformes stockage**PRIORITE 01**

Le Syndicat Intercommunal d'Aménagement du Chablais (SIAC) a déjà réalisé le diagnostic territorial, au niveau du chablais, afin de structurer l'implantation de plateformes de stockage de grumes de bois, hors forêt, sur le Chablais. Ce diagnostic a été divisé en deux phases, à savoir :

01 – étude d'opportunité

02 – résultat du diagnostic

Descriptif de la suite de l'opération :

- Trouver du foncier pour l'implantation d'un tel équipement
- Réaliser l'étude de faisabilité
- Coupler cette étude avec la réflexion autour du bois énergie, viser une modularité du site pour ajouter éventuellement un hangar bois énergie qui n'est pas compris dans le premier diagnostic
- Réaliser le plan de financement en vue de sa réalisation
- Création de l'association d'utilisateurs de la plateforme

Objectif :

Création d'une plateforme industrielle d'au moins 1 ha visant à garantir une mobilisation supplémentaire de B.O. et B.E.

Indicateurs

- Nombre de projets de bâtiments bois au sein de TA
- Nombre de chaufferie bois créées par TA
- Nombre de projets de développement de produits bois techniques accompagnés

Financement (indicatif)

Plan forêt départemental – Haute Savoie – AXE 03

Renforcer la multifonctionnalité des forêts : développer la filière forêt-bois et les forêts de protection

Acteurs

	Acteurs concernés	Maître(s) d'ouvrage potentiel(s)
3.1.1	TA, entreprises du bois du territoire, PEB, Bois des Alpes	Bois des Alpes, TA, COFOR
3.1.2	TA, PEB, entreprises techniques	PEB - TA
3.1.3	TA, PEB	TA
3.1.4	TA, 25 communes, SIAC, CRPF, CA, PEB, Communes forestières AURA	TA

Operations de communication

- Communiquer massivement sur cette démarche d'approvisionnement local et certifiée lorsqu'un bâtiment ou une chaufferie est construit : panneaux avec les logos, plaques de communication et article local de presse

Liens

Lien avec d'autres fiches actions	Lien vers d'autres projets
Lien avec fiche 3.2.	

THONON agglomération	Charte Forestière 2024 – 2029
AXE 03 – Dynamiser et soutenir la filière bois locale	
Objectif 3.2	Soutenir et développer le Bois Energie pour la production de chaleur
Contexte / objectifs	
<p>Selon le SRADDET (Schéma Régional d'Aménagement, de Développement Durable et d'Égalité des Territoires), l'objectif d'ici 2030 est de réduire de 30% l'émission de CO2 et de faire une décarbonisation complète d'ici 2050. Le secteur Forêt-Bois-Biomasse est un secteur stratégique pour atteindre la neutralité carbone car il permet la séquestration de carbone et la production de matériaux et d'énergie biosourcée et renouvelable se substituant aux produits d'origine fossile.</p> <p>Le bois est une source d'énergie qui a de nombreux avantages, notamment dans le contexte climatique, géopolitique et économique. Thonon Agglomération s'est fixé un objectif élevé de puissance équivalente assurée par les chaufferies bois à échéance 2030 dans son PCAET. Et dans ce contexte il est cohérent d'accompagner les projets de chaufferies collectives sur le territoire.</p> <p>Le bois énergie est considéré comme une énergie neutre car la quantité de CO2 libérée lors de la production d'énergie est capturée lors de la croissance des arbres.</p>	
Descriptif des Actions	
3.2.1 – Enquêtes rendements	PRIORITE 01
<p>En parallèle du développement des chaufferies (Action 3.1.2), l'approvisionnement en bois se veut le plus local possible (Action 3.1.1) et donc il est important de connaître la capacité de production du territoire en plaquettes.</p> <p>Actuellement, il n'y a pas ou peu de producteurs de gros volume de plaquettes. Il serait utile de savoir si ces "petits producteurs" pourraient produire plus, combien et avec quelles garanties sur le bois et la pérennité de l'approvisionnement.</p> <p><u>Descriptif de l'opération :</u></p> <ul style="list-style-type: none"> - Réaliser une enquête pour connaître la capacité actuelle du territoire d'approvisionnement en plaquettes forestières -> faire le lien avec le travail du SYANE sur le bois énergie ; - Une deuxième enquête pour connaître la proportion de Bois d'œuvre/Bois Energie dans les coupes et vérifier si les exploitants sont motivés pour récolter du bois énergie pendant la sylviculture ; - S'appuyer sur les outils d'analyse <i>Territool</i> développés par les COFOR UARA. <p><u>Objectifs :</u></p> <p>Réaliser les enquêtes pour avoir un support à la structuration de cette filière, en prenant en compte les bonnes pratiques d'exploitation forestière afin de préserver l'environnement.</p>	
3.2.2 – Encourager BE	PRIORITE 01
<p><u>Descriptif de l'opération :</u></p> <ul style="list-style-type: none"> - Réaliser des réunions avec les potentiels producteurs de Bois Energie pour identifier leurs besoins et capacités ; - Rencontrer les producteurs de plaquettes, possesseurs de broyeurs, entreprises de transformation de bois (pour les coproduits) et les interroger ; - Encourager l'installation de producteurs de Bois Energie, notamment de plaquettes ; - Aider à la recherche d'investissements dans du matériel de broyage comme les broyeurs mobiles - Vérifier s'il y a déjà des séchoirs solaires pour le BE localement ; - Accompagner les producteurs dans leurs projets de séchoirs solaires. 	

Objectif :

Installation de producteurs de bois énergie et séchoirs solaires sur le territoire.

3.2.3 - Chaufferies bois**PRIORITE 01**Descriptif de l'opération :

- Estimer la quantité de plaquettes que pourraient absorber les chaufferies bois publiques du territoire à court terme, pour encourager l'installation de producteurs de bois énergie ;
- Accompagner les vendeurs de bois vers des projets de hangars de séchage/stockage performants
- Encourager la labélisation ;
- Faire connaître au grand public la virtuosité des chaufferies bois.

Objectif :

Développer davantage les chaufferies bois publiques sur le territoire.

3.2.4 – Réutilisation des produits**PRIORITE 01**

Le bois énergie est une alternative aux énergies fossiles. Un des avantages souvent mis en avant est son empreinte carbone faible, le BE étant en Europe qualifié d'énergie renouvelable. Cependant, pour que cette ressource soit effectivement bénéfique d'un point de vue gaz à effet de serre et donc changement climatique, il est fondamental de garder les 2 principes suivants pour garantir l'intérêt « carbone » du BE :

- 01- Regarder la distance parcourue par la ressource avant d'être utilisée ou la façon dont est menée l'exploitation ;
- 02- Utiliser des coproduits du bois d'œuvre pour produire de l'énergie ;
- 03- Pas de sylviculture énergétique.

Descriptif de l'opération :

- Faire un état des lieux des pratiques ;
- Communiquer pour améliorer les pratiques si besoin ;
- Faire le lien avec l'agence « Eco Chablais » responsable pour des études pour la réutilisation de bois.

Objectif :

Privilégier "des produits bois en fin de vie, des produits connexes ou sous-produits de l'industrie de transformation du bois, et des sous-produits agricoles" pour le Bois Energie.

3.2.5 – Communication BE**PRIORITE 01**

Le chêne est un excellent bois de chauffage et le chêne local mériterait d'avoir des débouchés sur le territoire plutôt que d'importer du bois bûche d'autres départements. Pour cela, il est nécessaire de sensibiliser le propriétaire privé et le grand public, en expliquant que le chêne est parfaitement adapté au chauffage. Toutefois, être vigilant sur le fait de ne pas réaliser de la sylviculture énergétique, contreproductive d'un point de vue émissions de GES.

Descriptif de l'opération :

- Communiquer sur les avantages du Bois Energie et des chaufferies collectives ;
- Communiquer sur les points de vigilance à avoir vis-à-vis du BE, à travers des plaquettes et affiches
- Promouvoir les atouts du chêne local en tant que bois bûche énergie : plaquettes de communication, articles de presse, affiches à disposition des vendeurs de bois énergie, etc ;
- Proposer aux élus et aux porteurs de projets des visites d'installations, d'entreprises et de chaufferies bois ;
- Compenser financièrement, au début, le léger surcoût pour les vendeurs de bois énergie du chêne par rapport au hêtre (car temps de séchage un peu plus long), pour rendre cette alternative compétitive auprès des consommateurs.

Objectif :

Communiquer auprès du public et des élus sur les vertus du BE et de la ressource locale, notamment la grande qualité du chêne comme bois Energie.

Indicateurs

- Nombre de projets émergents
- Nombre de projets accompagnés

- Nombre de projets de chaufferies suivis

Financement (indicatif)

Vérifier avec l'ADEME

Acteurs

	Acteurs concernés	Maître(s) d'ouvrage potentiel(s)
3.2.1	TA, PEB, SIAC, Communes forestières AURA	TA
3.2.2	TA, 25 communes, SIAC, CRPF, CA, PEB	TA, Entreprises, UFP74
3.2.3	TA (PCAET), 25 communes, SIAC	TA et Communes
3.2.4	TA, 25 communes, PEB	Entreprises avec organismes forestières et TA
3.2.5	TA, 25 communes, PEB, structures relais : UFP, ASL, gestionnaires forestière, CRPF	TA

Operations de communication

- Plaquettes de communication bois énergie afin d'augmenter la compréhension de la virtuosité du bois énergie

Liens

Lien avec d'autres fiches actions	Lien vers d'autres projets
Lien avec action 3.2.5	

AXE 04 - Garantir une cohabitation des usages en forêt
Objectif 4.1

Recenser de manière objective les usages prenant place en forêt et le besoin pour leur accueil

Contexte / objectifs

Le milieu forestier est le théâtre d'interactions multiples impliquant une diversité d'acteurs, chacun entretenant des relations distinctes avec cet écosystème. Cependant, il apparaît clairement que les divers usagers de la forêt ne partagent pas toujours une compréhension approfondie des multiples rôles que cet environnement peut jouer. Chaque intervenant poursuit des objectifs spécifiques d'utilisation de la forêt, ce qui crée un environnement propice aux conflits.

L'origine de ces tensions réside souvent dans le déficit de connaissance des différents rôles et usages potentiels de la forêt. Il devient impératif de sensibiliser les parties prenantes à la richesse et à la diversité des fonctions forestières. En renforçant la compréhension commune de ces enjeux, il est possible de minimiser les risques de conflits et de favoriser une gestion plus équilibrée et durable de ce précieux écosystème.

Les principaux utilisateurs de la forêt, publique ou privée, sont :

- Les gestionnaires et exploitants forestiers
- Les professionnels de la montagne
- Les promeneurs et randonneurs
- Les touristes et la population
- Les naturalistes

Afin d'objectiver le débat et de sélectionner les mesures les plus adaptées en faveur d'une cohabitation harmonieuse de ces usages forestiers, il est essentiel de procéder à un recensement exhaustif des infrastructures existantes et d'évaluer leur état actuel. Cette démarche permettra d'identifier les actions nécessaires pour optimiser la gestion de la forêt.

Les chartes établies en 2006 et 2011 ont constitué une première étape cruciale en offrant une cartographie initiale des activités pratiquées et des sentiers existants au sein du territoire forestier. Par la suite, le diagnostic réalisé en 2022 a contribué à enrichir ces informations en prenant en compte l'ensemble du nouveau périmètre avec 25 communes.

En consolidant ces données, il sera possible de disposer d'une vision plus complète et actualisée des infrastructures forestières, offrant ainsi une base solide pour la prise de décisions éclairées et la mise en œuvre de mesures cohérentes en vue de favoriser une cohabitation équilibrée et durable des différents usages de la forêt.

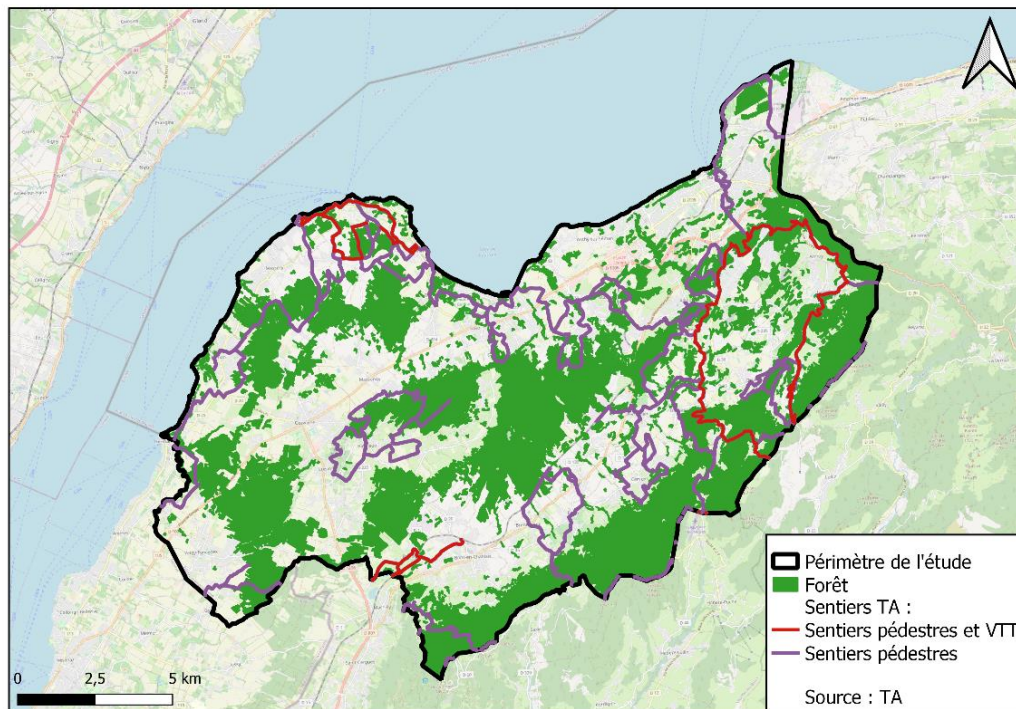

Descriptif des Actions

4.1.1 – Enquêtes de fréquentation

PRIORITE 02

Mener des enquêtes de terrain afin de qualifier et quantifier la fréquentation de la forêt de manière objective.

Descriptif de l'opération et objectif :

En partenariat avec le CODEVERT, recenser de manière objective les usages prenant place en forêt et les besoins pour leur accueil.

4.1.2 - Recenser les infrastructures

PRIORITE 01

Descriptif de l'opération :

- Créer une liste avec les ouvrages à visiter ;
- Se rendre sur les lieux fréquentés en forêt : parking de départ de randonnées ou de visites, arboretum, voies de circulation d'engins motorisés etc. (croiser les infos avec les itinéraires pédestres, les conseils de l'ONF et des communes) pour recenser les infrastructures (panneaux) ;
- Qualifier ces infrastructures : présence/absence alors que besoin, état, sujets évoqués etc.

Objectif :

Réaliser une carte, avec une étude croisée des données recueillies, présentant tous les informations collectées sur le terrain.

Indicateurs

- Nombre d'enquêtes menées
- Quantité de mobiliers à restaurer/créer

Financement (indicatif)

Appel à projet pour la réalisation de médiations « Équilibre forêt-gibier »

<https://draaf.auvergne-rhone-alpes.agriculture.gouv.fr/appel-a-projets-pour-la-realisation-de-mediations-equilibre-foret-gibier-a4648.html>

Acteurs

Acteurs concernés	Maître(s) d'ouvrage potentiels
-------------------	--------------------------------

4.1.1	TA, 25 communes	TA
4.1.2	TA, 25 communes, SIAC	TA

Operations de communication

-

Liens

Lien avec d'autres fiches actions du CTENS	Lien vers d'autres projets
Lien avec fiche 5.5 Préserver la biodiversité	

	Charte Forestière 2024 – 2029
AXE 04 – Garantir une cohabitation des usages en forêt	
Objectif 4.2	Améliorer les conditions d'accueil et d'information des usagers de la forêt
Contexte / objectifs	
Dans un territoire connaissant une croissance démographique soutenue comme le territoire de TA, la fonction d'accueil des publics en forêt revêt une importance croissante. Le diagnostic révèle que cet enjeu est géographiquement restreint. Néanmoins, cette situation engendre des conflits d'usage en raison de la superposition d'activités difficilement conciliables. Une compréhension plus approfondie apparaît donc comme indispensable pour planifier la fréquentation des massifs forestiers de manière sécurisée.	
Descriptif des Actions	
4.2.1 - Catégoriser les massifs	PRIORITE 02
<u>Descriptif de l'opération :</u> En lien fort avec l'action 2.1.2 (Schéma de desserte), catégoriser les massifs en fonction des principaux enjeux qu'ils peuvent présenter, à savoir : <ul style="list-style-type: none"> - Enjeux Environnementaux. - Enjeux Économiques. - Enjeux Sociaux. Cela permettra de guider les futures actions en faveur de la cohabitation des usages. <u>Objectif :</u> Les objectifs liés aux usages en forêt seront différents entre les massifs.	
4.2.2 - Plans de circulation	PRIORITE 03
Définir et mettre en place des plans de circulation sur les massifs préalablement identifiés en fonction des catégories et des enjeux de chaque massif <u>Descriptif de l'opération :</u> <ul style="list-style-type: none"> - À la suite de l'action 4.2.1, réaliser les plans de circulation <u>Objectif :</u> Mise en place des plans de circulation.	
4.2.3 – Outils de sensibilisation	PRIORITE 01
Création d'outils de sensibilisation et d'animations <u>Descriptif de l'opération :</u> Sensibiliser via divers outils : augmenter le nombre de panneaux informatifs sur les sujets liés aux usages (comportement du bon randonneur, nature des propriétaires, différentes activités en place etc.). <ul style="list-style-type: none"> - Mettre en place de nouveaux panneaux informatifs sur les sujets liés aux usages là où des enjeux particuliers ont été identifiés (ex : comportement du bon randonneur, nature des propriétaires, différentes activités en place, risque incendie en forêt etc.) directement en lien avec la fiche action 4.1 et 5.5 ; - Communiquer sur l'application chasséco à l'échelle de l'agglo et sur les communes où l'enjeu de cohabitation avec la chasse est important ; <u>Objectif :</u> Sensibiliser les différents utilisateurs sur les bonnes pratiques et les différents services rendus par la forêt afin de favoriser une cohabitation sans conflit.	
4.2.4 – Animations	PRIORITE 02
<u>Descriptif de l'opération :</u> <ul style="list-style-type: none"> - Réaliser des animations auprès des scolaires pour présenter les parcours des métiers et faire la promotion des métiers de la forêt et bois ; - Participer à des événements de type fête de la forêt. 	

Objectif : Organiser des animations visant à promouvoir les métiers de la filière forêt-bois afin d'assurer une main-d'œuvre future, en mettant en avant les qualités et opportunités de ces métiers auprès des jeunes.

Indicateurs

- Réalisation d'une carte catégorisant les massifs
- Nombre de plans de circulation réalisés
- Nombre de panneaux installés
- Nombre d'évènements organisés

Financement (indicatif)

-

Acteurs

	Acteurs concernés	Maître(s) d'ouvrage potentiel(s)
4.2.1	Communes, TA, ONF, usagers, chambre d'agriculture, CRPF	TA
4.2.2	Communes, TA, ONF, usagers, chambre d'agriculture, CRPF	TA - CODEVER
4.2.3	TA avec les communes	TA – Gestionnaire de la voie - PEB

Operations de communication

Néant

Liens

Lien avec d'autres fiches actions	Lien vers d'autres projets
<ul style="list-style-type: none"> - 2.3.2 - 4.4.4 - 4.1 	

	Charte Forestière 2024 – 2029
AXE 04 – Garantir une cohabitation des usages en forêt	
Objectif 4.3	Entretien de l'espace partagé qu'est la forêt
Contexte / objectifs	
<p>Les équipements d'accueil du public se trouvent en forêt, dans les zones humides et espaces boisés, cependant, ils sont souvent vieillissants, peu entretenus et largement insuffisants compte tenu de la nature de l'espace forestier.</p> <p>L'objectif de cette fiche est d'accroître tant la capacité que la qualité d'accueil de la forêt. Nous cherchons à mettre en place des outils de sensibilisation et de formation destinés au grand public, mettant particulièrement l'accent sur les divers usages de la forêt et sur les bonnes pratiques de gestion de cet espace naturel.</p>	
Descriptif des Actions	
4.3.1 – Réseaux de chemins	PRIORITE 03
<p>Améliorer l'information des réseaux de chemins récréatifs forestiers.</p> <p><u>Descriptif de l'opération et objectif :</u></p> <ul style="list-style-type: none"> - Identifier les conflits d'usages ; - Identifier la propriété des chemins forestiers ; - Le cas échéant, conventionner des accords entre les propriétaires privés et les communes/agglomération pour formaliser le passage du public ; - Concevoir des équipements ou des itinéraires afin d'éviter les conflits et éviter l'érosion des chemins secondaires ; - Collaboration avec le service du développement économique de TA (Gestion des sentiers). 	
4.3.2 - Collaboration	PRIORITE 01
<p>Encourager la collaboration entre les associations d'usagers pour l'entretien</p> <p><u>Descriptif de l'opération :</u></p> <ul style="list-style-type: none"> - Création d'une cartographie des chemins forestiers, de l'état des ouvrages, de leur propriété et des priorités d'entretien - Organisation de sorties pour l'entretien des ouvrages avec les usagers - Collaboration avec le service Patrimoine de Thonon Agglomération pour l'entretien régulier des ouvrages situés dans les forêts et espaces boisés propriétés de la communauté d'agglomération <p><u>Objectif :</u> Cartographier et entretenir les chemins forestiers</p>	
4.3.3 – Gardes champêtres	PRIORITE 02
<p>Embaucher des gardes champêtres communaux ou pluri communaux.</p> <p><u>Descriptif de l'opération :</u></p> <ul style="list-style-type: none"> - Interroger les communes sur leur besoin et leur volonté de disposer d'un garde champêtre (via les élus référents action 1.2.1) ; - Mettre en lien les communes intéressées pour recruter un garde champêtre pluri communal. <p><u>Objectif :</u> Améliorer la sensibilisation, la communication, la connaissance et l'utilisation des espaces forestiers par les usages.</p>	
Indicateurs	
<ul style="list-style-type: none"> - Cartographie des chemins forestiers - Nombre de sorties organisées pour l'entretien des ouvrages - Nombre de gardes-champêtres recrutés 	
Financement (indicatif)	

-		
Acteurs		
	Acteurs concernés	Maître(s) d'ouvrage potentiel(s)
4.3.1	TA, les 25 communes	Communes
4.3.2	TA, les 25 communes	TA et propriétaires voirie
4.3.3	TA, les 25 communes	Communes
Operations de communication		
- Publication sur le site Internet d'une actualité sur la sortie pour l'entretien des ouvrages avec les usagers		
Liens		
	Lien avec d'autres fiches actions	Lien vers d'autres projets
	Fiche 4.2.3	Lien avec le schéma directeur des chantiers Lien avec le projet ForestEcoValue (CNPF)

AXE 04 – Garantir une cohabitation des usages en forêt
Objectif 4.4
Services Écosystémiques de la Forêt
Contexte / objectifs

Les forêts de Thonon Agglomération sont une composante forte de l'attractivité d'un territoire fortement plébiscité par les visiteurs extérieurs avec plus de 1,3 millions de nuitées par an (chiffre 2021) mais aussi par une population qui bénéficie de ces espaces naturels au quotidien directement ou indirectement. En effet, outre leur aspect paysager, les forêts sont utilisées pour des pratiques proches de la nature comme la randonnée, le trail ou le VTT. Grâce au réseau racinaire, elles sont aussi responsables du maintien des sols et de l'eau potable qui y est filtrée et stockée. Elles permettent ainsi l'accès à une ressource en eau potable protégée et peu coûteuse. Enfin, elles sont un lieu d'accueil important de la biodiversité avec un ensemble d'espèces qui leur sont inféodées et présentent des intérêts patrimoniaux en tant que tels ou pour la régulation des cycles biologiques (dynamiques épidémiques du scolyte ou des ravageurs des cultures par exemple). Ainsi, les services écosystémiques rendus par la forêt sont nombreux et les citoyens ont des attentes fortes envers cet espace naturel mis à disposition gratuitement.

Néanmoins, les usages s'intensifient et les pressions d'usages récréatifs, couplées à celles de préservation de la biodiversité, ainsi que les contraintes de la gestion forestière en périmètre de captage d'eau potable, s'associent à la menace du changement climatique et les incertitudes de la filière bois. Dans ce contexte, la responsabilité de la fourniture des services écosystémiques rendus par les forêts doit être partagée avec la société et ne plus demeurer la seule charge des forestiers.

Le développement de schémas de paiements pour services écosystémiques répond à cet enjeu et permet de pérenniser la fourniture de ces services par la forêt. Par ailleurs, Thonon Agglomération est pionnière dans la valorisation de ces services à travers la contractualisation avec les forestiers de l'ASL Mont Forchat, Voirons et Hermones pour la préservation de la ressource en eau potable.

Descriptif des Actions
4.4.1 - Identification
PRIORITE 02

Mise en place d'un cadre favorable à la valorisation des services écosystémiques

Descriptif de l'opération :

- Créer une stratégie de valorisation des services écosystémiques en s'appuyant sur l'identification et la cartographie des principaux services rendus par la forêt locale, tels que la régulation climatique, la qualité de l'eau et la biodiversité, réalisées dans le cadre du projet Interreg Forest EcoValue
- Identifier les opportunités de portage d'une interface entre les financements disponibles et les forestiers pour la contractualisation des services écosystémiques forestiers.

4.4.2 - Renforcer les services de préservation
PRIORITE 02

Valoriser les services écosystémiques rendus par les forêts

Descriptif de l'opération :

- Contractualiser un ensemble de services écosystémiques lors de la phase pilote du projet en 2024 avec la mise en œuvre de travaux en leur faveur et la valorisation directe des services rendus pour quelques propriétaires volontaires avant d'étendre l'initiative ;
- Accompagner les forestiers dans la conciliation avec les usages récréatifs des forêts en prenant en charge le dialogue le long de linéaires de sentiers à enjeu, la définition d'un réseau unique de sentiers, la renaturation des sentiers secondaires et la protection des chantiers d'exploitation forestière ;
- Accompagner les forestiers dans la préservation d'arbres habitats, bois morts, étagement des forêts et mixité des peuplements, utilisation d'essences indigènes et restauration et entretien de zones humides, mares et ripisylves.
- Continuer à soutenir les forestiers dans la prise en compte du service écosystémique de filtration de l'eau, tel que l'accord entre Thonon Agglomération et l'ASL Mont Forchat, Voirons et

Hormes pour la prise en compte du service de filtration de l'eau potable et, en fonction des volontés locales, systématiser cette démarche en accompagnant les forestiers face aux surcoûts liés aux périmètres de captage (huiles biodégradables, débardage à cheval, lutte contre l'enrésinement, etc.).

Indicateurs

- Surface forestière concerné par les actions de préservation et de restauration.
- Niveau de sensibilisation de la communauté locale (nombre de participants à des événements, ateliers, etc.).
- Évolution de la qualité des services écosystémiques mesurée par des indices spécifiques.

Financement (indicatif)

-

Acteurs

	Acteurs concernés	Maître(s) d'ouvrage potentiel(s)
4.4.1	Communes, TA, ONF, usagers, chambre	CNPF – Projet Interreg Forest EcoValue (FEV)
4.4.2	Communes, TA, ONF, usagers	ASL - TA – CNPF/ONF (FEV)

Operations de communication

Néant

Liens

Lien avec d'autres fiches actions	Lien vers d'autres projets
2.2.4 – Regroupement foncier 4.2.4 - Animations 4.4.4 – Sensibilisation 5.3.1 – Changement climatique	Lien avec le contrat départemental Haute-Savoie Nature du sud-ouest lémanique 2024-2027

	Charte Forestière 2024 – 2029
AXE 05 – Garantir la fonctionnalité de l'écosystème forestier	
Objectif 5.1	Garantir une sylviculture soutenable et résiliente
Contexte / objectifs	
<p>Favoriser des pratiques forestières respectueuses de l'écosystème et encourager les entreprises à adopter des approches durables constituent des piliers essentiels de cette démarche. Cela implique une gestion équilibrée qui prend en compte les impératifs écologiques, les aspects économiques viables, tout en préservant les diverses utilisations de la forêt.</p>	
<p>La garantie d'une sylviculture soutenable représente une étape cruciale pour permettre à nos forêts de faire face aux défis du changement climatique. Elle assure également le maintien d'une utilisation et d'une gestion optimales de la forêt, favorisant l'harmonie entre ses différents types d'usagers. Cet engagement global reflète notre volonté de préserver notre patrimoine forestier de manière équilibrée et durable.</p>	
<p>Renforcer et orienter les activités forestières dans le cadre de la Charte Forestière vise à instaurer des pratiques respectueuses de l'environnement, inscrites dans une perspective écologique, économique et conforme aux divers usages.</p>	
Descriptif des Actions	
5.1.1 - Charte des bonnes pratiques	PRIORITE 01
<p>Remettre à jour la charte des bonnes pratiques sylvicoles. <u>Descriptif de l'opération :</u></p> <ul style="list-style-type: none"> - Action menée par le Pôle d'Excellence Bois (PEB) et autres partenaires. <p><u>L'objectif :</u></p> <ul style="list-style-type: none"> - Disposer d'une charte actualisée ; - Créer une plaquette synthétique des bonnes pratiques à utiliser comme outil de communication vers le grand public et les différents maillons de la filière forêt et bois du Chablais. 	
5.1.2 - Bonnes pratiques	PRIORITE 01
<p>Encourager et former les exploitants et les propriétaires aux bonnes pratiques d'exploitation. <u>Descriptif de l'opération :</u></p> <ul style="list-style-type: none"> - Organiser des groupes de travail avec les propriétaires privés, institutions et exploitants pour travailler sur des retours d'expérience mettant en place la charte de bonnes pratiques ; - Trouver des chantiers pour faire des études de cas réels ; - Informer sur la gestion spécifique nécessaire dans les périmètres de captages d'eau et valoriser le rôle de la forêt sur les cours d'eau et la ressource. <p><u>L'objectif :</u></p> <ul style="list-style-type: none"> - Informer, sensibiliser et faire connaître la charte de bonnes pratiques ; - Accroître le nombre d'exploitants ayant connaissance de la charte des bonnes pratiques ; - Communiquer sur l'existence du site « jemeformepourmesbois.fr ». 	
5.1.3 - Aides financières	PRIORITE 02
<p>Veille et communication sur les aides disponibles, en faveur des exploitants forestiers mettant en place des pratiques respectueuses de l'environnement. <u>Descriptif de l'opération :</u></p> <ul style="list-style-type: none"> - Rechercher et informer sur les aides existantes à destination des exploitants mettant en œuvre la charte des bonnes pratiques/Plan de gestion ; - Réaliser une liste des entreprises de la filière afin de créer un mailing d'information ; 	

- Mettre en avant l'intérêt de la gestion et les modes de gestion durables et vertueux ;
- S'appuyer sur le site : <https://www.communesforestieres-aura.org/aides-adm-01.php>

Objectif :

- Encourager les exploitants à mettre en œuvre la charte des bonnes pratiques par des dispositifs d'incitation financière ;

*Information : Avec un plan de gestion les propriétaires peuvent avoir accès aux aides.

5.1.4 - Déclarations obligatoires**PRIORITE 02**

Les déclarations de chantiers sont déjà restrictives. Réduire la superficie de déclaration peut réduire encore plus la mobilisation sur territoire, qui est déjà faible. Cependant trouver un moyen de demander la déclaration par superficie total du chantier au lieu de déclaration par parcelle peut augmenter les déclarations et les bonnes pratiques de gestion de la forêt.

Descriptif de l'opération :

- Étudier les déclarations pour trouver le point faible qui permet aux exploitants de déclarer des chantiers par parcelle au lieu de la superficie totale du chantier ;
- Échanger avec les responsables pour l'analyse des déclarations et trouver un moyen de réduire le contournement des déclarations.

Objectif :

Faire les déclarations par chantier et non par parcelles. Cela doit augmenter les chantiers qui seront soumis aux déclarations.

5.1.5 - Propriétaire**PRIORITE 03**

Rendre le propriétaire forestier responsable.

Descriptif de l'opération et objectif :

Rendre le propriétaire forestier responsable d'effectuer la déclaration préalable à la coupe.

Indicateurs

- Actualisation de la charte des bonnes pratiques.
- Plaquettes pour la charte.

Financement (indicatif)

-

Acteurs

	Acteurs concernés	Maître(s) d'ouvrage potentiel(s)
5.1.1	PEB, SIAC, TA, Gestionnaire	PEB
5.1.2	CRPF, CA, UFP, ASL, PEB, ASDEF, SIAC	ASDEF, PEB, TA
5.1.3	TA, Département, Région, Collectivités	SIAC, COFOR, TA
5.1.4	Chambre d'Agriculture, COFORET, UFP, communes, Gestionnaires Forestiers Privés, CRPF	Chambre d'Agriculture
5.1.5	TA, CRPF, Communes	TA, Communes

Operations de communication

- Distribuer 1000 exemplaires de la plaquette synthétique des bonnes pratiques

Liens

Lien avec d'autres fiches actions	Lien vers d'autres projets
Fiche action 2.3.1	

THONON agglomération		Charte Forestière 2024 – 2029	
AXE 05 – Garantir la fonctionnalité de l'écosystème forestier			
Objectif 5.2		Préserver les services de protection rendus par la forêt	
Contexte / objectifs			
Cette fiche vise à préserver les fonctions protectrices offertes par la forêt, notamment en termes de régulation hydrologique, de protection contre l'érosion, et de maintien de la biodiversité.			
Dans ce contexte, cette fiche action s'engage à identifier et à promouvoir des pratiques forestières durables qui renforcent la capacité de la forêt à jouer son rôle crucial dans la protection des ressources naturelles. Cela peut impliquer la mise en place de zonages spécifiques, la sensibilisation des acteurs locaux sur l'importance de ses services de protection, et la mise en œuvre de mesures concrètes pour minimiser les impacts négatifs sur ses fonctions vitales.			
En intégrant cette action dans la Charte Forestière, Thonon Agglomération s'efforce de créer un équilibre entre les activités humaines et la préservation des écosystèmes forestiers, assurant ainsi la durabilité des services de protection cruciaux que la forêt offre à la communauté locale et à son environnement.			
Descriptif des Actions			
5.2.1 Zonage dans le PLUi		PRIORITE 01	
Afin de rendre impératives les déclarations de coupes, et ainsi atteindre l'objectif de l'action 5.1.2, il est envisagé de définir des zonages qui imposeraient aux propriétaires ou exploitants de notifier toute coupe en mairie. En alignement avec l'action 4.2.1, l'idée serait d'identifier des zones dans le Plan Local d'Urbanisme intercommunal (PLUi) où, selon les enjeux locaux, notamment écologiques et de préservation (en lien avec l'eau et les risques), la déclaration deviendrait une obligation.			
Descriptif de l'opération :			
<ul style="list-style-type: none">- Établir un zonage dans le PLUi (sur la base d'une étude croisée des enjeux) au sein duquel la déclaration préalable de coupe est obligatoire ;- Point de vigilance sur la proximité de zones humides ;- Comme pour l'action 5.1.2, il est primordial de communiquer massivement autour de cette nouvelle réglementation pour qu'elle ne soit pas un frein à la mobilisation du bois qui est déjà faible sur TA.			
L'objectif			
<ul style="list-style-type: none">- Préserver la forêt à travers l'augmentation du nombre de déclarations.			
Indicateurs			
<ul style="list-style-type: none">- Nombre de déclarations réalisées			
Financement (indicatif)			
-			
Acteurs			
	Acteurs concernés	Maître(s) d'ouvrage potentiel(s)	
5.2.1	TA, les 25 communes	TA	
Operations de communication			
<ul style="list-style-type: none">- Communication internet avec le service d'urbanisme en chargé du PLUi			
Liens			
Lien avec d'autres fiches actions		Lien vers d'autres projets	
Fiche action 5.1.5 et 5.1.2			

	Charte Forestière 2024 – 2029
AXE 05 – Garantir la fonctionnalité de l'écosystème forestier	
Objectif 5.3	Tenir compte du changement climatique
Contexte / objectifs	
<p>À l'été 2023, encore en cours, la saison se distingue déjà par des phénomènes météorologiques exceptionnels. Le diagnostic de Météo France est catégorique, signalant des records de chaleur et une sécheresse d'une ampleur historique (Météo France, 2023). Face à ce contexte climatique inédit, la forêt française a été au cœur des préoccupations estivales, affrontant des incendies d'une rare intensité.</p> <p>C'est dans ce cadre préoccupant que le mémoire réalisé par Simon BAILLY en 2022 prend tout son sens, présentant à la fois la démarche globale de mise en place d'une Charte Forestière Territoriale (CFT) et une étude approfondie, intimement liée, sur la forêt du territoire face aux défis du changement climatique.</p> <p>Ce mémoire, source d'inspiration majeure pour la présente fiche action, cherche à répondre aux interrogations suivantes :</p> <p>01 - Quelles forêts sont particulièrement vulnérables aux effets du changement climatique sur le territoire de Thonon Agglomération ? 02 - Quelle quantité de carbone ces forêts représentent-elles ?</p>	
Descriptif des Actions	
5.3.1 Changement climatique	PRIORITE 01
<p><u>Descriptif de l'opération et objectif :</u> L'action a été réalisée à travers le mémoire de stage de Simon BAILLY. Elle est toutefois établie en fonction des attentes universitaires et pourrait largement être complétée par une analyse réalisée par un organisme professionnel tel que le CRPF ou l'utilisation de l'outil ALDO.</p>	
5.3.2 Soutenir le Projet Sylvicole Territorial du Chablais	PRIORITE 01
<p>Un outil permettant de tenir compte du changement climatique dans la gestion sylvicole existe déjà sur le territoire du Chablais : le Plan Sylvicole Territorial Sylv'ACCTES animé par le SIAC. Il s'agit d'aides financières dont peuvent bénéficier les propriétaires forestiers (ayant un plan de gestion durable agréé) pour réaliser des travaux selon l'un des 3 itinéraires sylvicoles proposés par Sylv'ACCTES dans le PST du Chablais.</p> <p>Cet outil dispose de nombreux atouts :</p> <ul style="list-style-type: none"> • Déjà opérationnel ; • Finance des travaux (donc encourage à gérer) ; • Adapté aux projections climatiques (et inclut également les aspects biodiversité et de société). <p><u>Descriptif de l'opération :</u></p> <ul style="list-style-type: none"> - Soutenir le Projet Sylvicole Territorial du Chablais Sylv'ACCTES piloté par le SIAC - Thonon Agglo se positionne vis-à-vis du SIAC comme un relais de cet outil à l'échelle inférieure, et proposer son aide dans sa stratégie actuelle par rapport à Sylv'ACCTES - Maintenir la communication pour que TA soit aussi un relais sur son territoire pour ce sujet - Accompagner les propriétaires en fonction de leurs besoins - Sensibiliser les propriétaires aux avantages de Sylv'ACCTES <p>INFO : Ne sont éligibles aux aides Sylv'ACCTES que les propriétaires dont la forêt est soumise à un plan de gestion durable agréé. Il est donc impératif de mener cette action en même temps que l'action 2.3.1.</p> <p><u>Objectif :</u> Maintenir, communiquer et aider les propriétaires à disposer d'un Plan de Gestion durable afin de pouvoir bénéficier de cette aide.</p>	
5.3.3 Scolyte	PRIORITE 01
<p>La problématique du bois scolyte en Haute-Savoie suscite une préoccupation grandissante au sein de la communauté forestière et environnementale. Ce ravageur, également connu sous le nom de scolyte,</p>	

représente une menace significative pour les forêts de la région. Son impact sur les essences forestières locales, notamment sur l'épicéa, ainsi que sur la biodiversité et l'équilibre écologique, soulève des enjeux majeurs.

Descriptif de l'opération :

Collaborer avec le PEB pour sensibiliser à la problématique et promouvoir l'utilisation du bois "Bleu" issu du bois scolyte, afin de créer une culture d'utilisation de cette ressource.

Objectifs :

- Identifier les peuplements touchés ;
- Se préparer à exploiter ce type de bois plus rapidement afin de réduire les dégâts et la propagation ;
- Élaborer des itinéraires sylvicoles ;
- Travailler sur l'adaptation du peuplement ;
- Participer du comité scolyte animé par le PEB ;
- Collaborer avec la communication sur l'usage du « bois bleu » dans la construction.

Que dit la norme ?

- La NF B 52-001 définit 3 classes visuelles : ST-I, ST-II et ST-III. Suivant l'essence et les singularités du sciage, le bois sera affecté dans l'une de ces classes.

- Nous observons dans le tableau que le bleu est admis sur toutes les classes visuelles

- La EN 1912 associe chacune des classes visuelles à une classe de résistance mécanique C18, C24 ou C30.

5.2.7 Critères de classement visuel du Sapin-Epicéa

Classes	ST-I	ST-II	ST-III
Critères			
Altérations biologiques		Admis	Exclus
- Bleu		Admises si elles apparaissent sur une seule face	Non admise
- Perforations liées au gui			
- Piqûres noires			
- Echauffure			

Classes de résistance	ST- I	ST- II	ST- III	ST-IV
Essences				
Sapin-Epicéa	C 30	C 24	C 18	

Conclusion : Les bois bleus sont conformes à une utilisation en structure

Indicateurs

- Rapport sur le changement climatique
- Montant d'aide que Sylv'ACCTES donne par année aux entreprises candidates sur le territoire de TA

Financement (indicatif)

-

Acteurs

	Acteurs concernés	Maître(s) d'ouvrage potentiel(s)
5.3.1	Tous les acteurs du territoire	TA
5.3.2	SIAC, Sylv'ACCTES, TA, ONF, CRPF, CA, UFP, ASL, GFP, COFOR	SIAC
5.3.3	Tous les acteurs du territoire	PEB

Operations de communication

- Communiquer sur Sylv'ACCTES, lors des visites avec les propriétaires et exploitants
- Plaquettes de communication

Liens

Lien avec d'autres fiches actions	Lien vers d'autres projets
-----------------------------------	----------------------------

Envoyé en préfecture le 23/07/2024

Reçu en préfecture le 23/07/2024

Publié le

ID : 074-257402560-20240717-D40_JUIL2024-DE

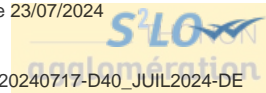

Fiche action	
3.2.5	
2.3.1	

	Charte Forestière 2024 – 2029
AXE 05 – Garantir la fonctionnalité de l'écosystème forestier	
Objectif 5.4	Préserver la biodiversité
Contexte / objectifs	
<p>Les initiatives inscrites dans la CFT visent à insuffler une nouvelle dynamique, voire à revitaliser, des activités socioéconomiques dans le cadre d'un projet de développement durable pour le territoire. Pour garantir l'équilibre de ce projet, la prise en compte de la biodiversité est impérative.</p>	
<p>La forêt, en tant qu'espace naturel privilégié, joue un rôle prépondérant dans la préservation de la qualité de l'eau. En effet, sa gestion ne requiert ni engrais ni pesticides, favorisant ainsi une régulation naturelle de l'écoulement de l'eau, garantissant sa rétention et contribuant significativement à la limitation des risques de crues. Les espaces forestiers, essentiels pour la sauvegarde de la ressource en eau potable, occupent une place prépondérante sur le territoire de Thonon Agglomération</p>	
Descriptif des Actions	
5.4.1 Ilots de sénescence	PRIORITE 01
<p>Développer la connaissance des forêts matures et mettre en place des îlots de sénescence.</p> <p><u>Descriptif de l'opération et objectif :</u></p> <ul style="list-style-type: none"> - Réalisation d'une étude visant à définir les zones propices à la mise en place d'îlots de sénescence donc ayant un intérêt écologique avérées (trame verte...) ; - Mettre en place de façon pérenne des îlots de sénescence (réseau FRENE par exemple) ; - Si besoin, indemnisation des communes en compensation de la non-exploitation. 	
5.4.2 Plantation test	PRIORITE 01
<p><u>Descriptif de l'opération et objectif :</u></p> <ul style="list-style-type: none"> - Utiliser des graines de peuplements locaux pour les plantations "test » ; - Travailler sur les nouvelles essences qui serviront et résisteront au changement climatique. 	
5.4.3 Espaces ouverts	PRIORITE 03
<p><u>Descriptif de l'opération et objectif :</u></p> <ul style="list-style-type: none"> - Identifier et maintenir certains espaces ouverts. 	
5.4.4 Eau	PRIORITE 01
<p><u>Descriptif de l'opération et objectif :</u></p> <ul style="list-style-type: none"> - Accompagner le franchissement de cours d'eau (gestion de la ressource eau) avec le guide de bonnes pratiques en lien avec le service Milieux naturels Thonon Agglo ; - Journées d'information des propriétaires forestiers situés dans les zones de captages d' eau potable pour les informer de la présence de ces captages et de la nécessité d'y raisonner les méthodes d' exploitation. 	
5.4.5 Accompagner l'équilibre Sylvo-Cynégétique	PRIORITE 01
<p><u>Descriptif de l'opération et objectif :</u></p> <ul style="list-style-type: none"> - Suivre les populations d'ongulés et leur impact sur la flore afin de rétablir l'équilibre sylvo-cynégétique ; - Améliorer la connaissance des populations d'ongulés et des dégâts : Poursuivre et développer les diagnostics sur les populations d'ongulés, les dégâts sur la régénération et les plantations en forêt publique et privée (fiche constat, ICE, suivi martelage) ; - Mesurer les effets du changement climatique (connaissance) sur les ongulés ; - Lorsque les populations de gibier sont trop importantes, il est parfois nécessaire de faire intensifier le rôle de régulateur de la faune ; - Mise en place de dispositifs de lutte contre la destruction des plantations. 	

5.4.6 Arbres remarquables

PRIORITE 02

Descriptif de l'opération et objectif :

- En collaboration avec les communes et les experts ayant déjà mis en œuvre ce type d'initiative créer un cahier des charges permettant de définir les critères pour identifier les arbres remarquables ;
- Établir une étiquette durable, garantissant une identification constante au fil du temps et sur toutes les saisons, dans le but de préserver et reconnaître ces arbres.

Indicateurs

- Nombre et surface des îlots définis pour une mise en place
- Nombre de plantations tests créées par l'ONF
- Nombre d'espaces ouverts identifiés
- Constitution de la base de suivi des populations d'ongulés

Financement (indicatif)

- Département – Contrat ENS
- Appel à projet pour la réalisation de médiations « Équilibre forêt-gibier »
<https://draaf.auvergne-rhone-alpes.agriculture.gouv.fr/appel-a-projets-pour-la-realisation-de-mediations-equilibre-foret-gibier-a4648.html>

Acteurs

	Acteurs concernés	Maître(s) d'ouvrage potentiel(s)
5.4.1	TA	TA
5.4.2	ONF, SIAC	ONF
5.4.3	SIAC, TA, Propriétaires	SIAC, TA, Propriétaires
5.4.4	TA (PGMN), exploitantes, 25 communes, PEB, SIAC	Propriétaires
5.4.5	TA, exploitantes forestiers, 25 communes, PEB et SIAC, CRFP, ONF, Asso Communes forestières, Fédération des chasseurs, COFOR	COFOR, TA, Fédération des chasseurs
5.4.6	TA, Communes	Communes

Operations de communication

-

Liens

Lien avec d'autres fiches actions	Lien vers d'autres projets

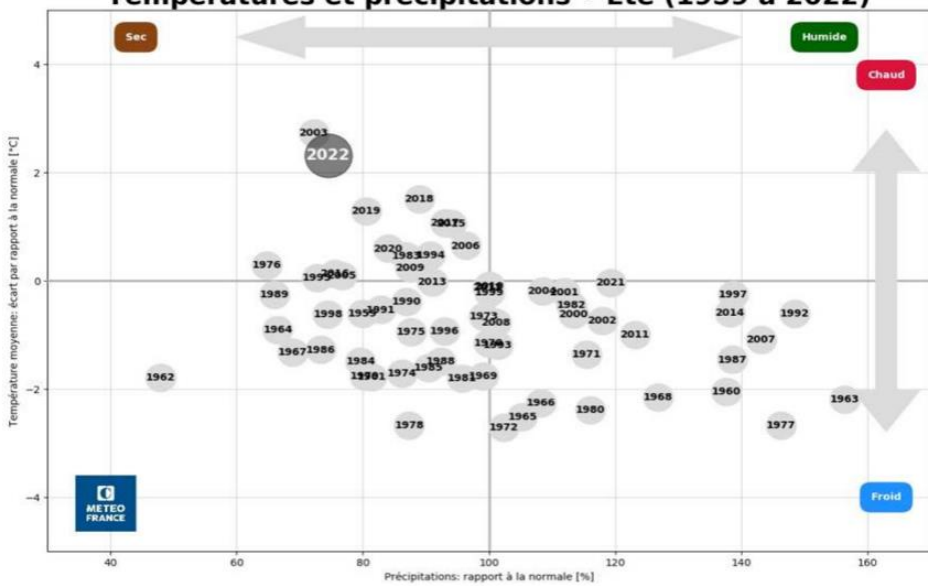
<div><div>THONON</div><div>agglomération</div></div>		<div>Charte Forestière</div> <div>2024 – 2029</div>	
<div>AXE 05 – Garantir la fonctionnalité de l'écosystème forestier</div>			
<div>Objectif 5.5</div>		<div>D.F.C.I - Défense des forêts contre l'incendie</div>	
<div>Contexte / objectifs</div>			
<div><p>Au total en 2022, la surface brûlée en France (forêts culturelles et espaces naturels) représente 72 000 hectares, occasionnée par 19 711 incendies dont 90% d'une cause humaine principalement les mégots. Cet été a conduit les pouvoirs publics à proposer un renforcement des moyens humains et matériels pour lutter et prévenir les feux en forêt.</p><p>Dans ce contexte, Thonon Agglomération, à ce jour, n'ai pas encore connu des grandes incidentes liées au feu en forêt, mais avec les projections de températures pour les prochains années, l'agglo doit aussi se préparer afin de prévenir les incendies majeurs.</p></div>			
<div><div>Températures et précipitations • Été (1959 à 2022)</div></div>			
<div><p>La lutte contre les incendies de forêts exige une pénétration facile des massifs par les véhicules de patrouille de prévention et de lutte incendie chargés de remplir une mission de service public, il est donc nécessaire d'assurer un réseau de pistes spécialisées (les pistes DFCI) pour accéder à l'intérieur des massifs forestiers, des coupures de combustibles pour permettre la lutte dans des conditions de sécurité acceptable, ainsi que de mettre à disposition des points d'eau pour les véhicules de lutte.</p><p>Le code forestier prévoit l'établissement de servitudes de passages et d'aménagement sur les pistes DFCI qui permettent, outre la pérennisation et la sécurisation des pistes, la gestion et l'entretien des équipements DFCI (barrières, citernes, poteaux incendie).</p><p>Conformément au décret de 2024, le plan de prévention des risques Incendie de forêt (PPRIF) est élaboré par le service forestier de l'État (ou service environnement – forêt selon la DDT) et est composé des trois pièces suivantes :</p></div>			

- Le rapport de présentation contenant un bilan descriptif et une analyse des incendies, un diagnostic de situation par massif forestier, comportant l'évaluation de la stratégie, la description et une évaluation du dispositif et une description et une analyse des méthodes employées pour la défense de la forêt contre les incendies ;
- Le document d'orientation contenant les objectifs prioritaires à atteindre en matière de diminution des causes principales de feux et d'amélioration des systèmes de prévention, de surveillance et de lutte ;
- Les documents graphiques qui délimitent, par massif forestier, les territoires exposés à un risque d'incendie, indiquent les aménagements et équipements préventifs, identifient les zones soumises à l'aléa de feu de végétation et localisent les territoires sur lesquels des plans de prévention des risques naturels (et notamment incendies de forêts) doivent être prioritairement élaborés.

À long terme, la création de pistes spécialisées pour la gestion des incendies, incluant également la création de zones de rupture dans la végétation afin de réduire la densité de végétaux inflammables, contribue à sécuriser l'accès aux massifs forestiers et à assurer le déploiement des moyens de lutte contre les incendies dans des conditions de sécurité optimales.

Descriptif des Actions

5.5.1 - Communication D.F.C.I

PRIORITE 01

Être un relais et une référence pour la DDT, l'ONF, le SDIS avec la communication vers les communes

Descriptif de l'opération :

- En partenariat avec l'ONF, le SDIS et la DDT, être un relais pour faire remonter les informations vers les communes ;
- S'assurer que les communes ont l'information en temps et en heure ;
- Publication des situations sur le site de TA ;
- Communication préventive (9 feux sur 10 sont d'origine humaine et pour la moitié du fait d'une imprudence (Voir modèle de communication annexes) ;

L'objectif

- Thonon Agglomération doit être un des acteurs références pour les informations.

5.5.2 – Étude de vulnérabilité à l'incendie

PRIORITE 01

Le climat fait face à une évolution massive et trop rapide pour que la forêt s'adapte toute seule.

La mise en œuvre d'une stratégie d'intervention nécessite une localisation des massifs et des peuplements les plus vulnérables à court ou moyen terme. Dans ce contexte, l'élaboration de l'étude de vulnérabilité au risque incendie est la première étape de la mise en action de la défense des forêts contre l'incendie.

Descriptif de l'opération objectif :

- Faire une étude de vulnérabilité du territoire ;
- Mettre en place un plan d'actions par rapport au résultat des études ;
- Possible utilisation du projet « Forêt de Précision » avec les technologies nouvelles au service d'un état des lieux et d'un diagnostic forestier pour une action appropriée et immédiate.

Indicateurs

- Rapport avec les résultats de l'étude de vulnérabilité

Financement (indicatif)

- Fonds Vert

Acteurs

	Acteurs concernés	Maître(s) d'ouvrage potentiel(s)
5.5.1	DDT, ONF TA, PEB et les 25 communes	TA, ONF, SDIS, DDT, PEB
5.5.2	DDT, ONF TA et les 25 communes	TA

Operations de communication

- Début d'été – site internet communication sur les risques d'incendie et l'info que 90% des feux

de forêts sont à cause de facteurs humains (Mégot – Bbc)

- Bulletin de notice
- Annonce Radio (juillet – août)

Liens

Lien avec d'autres fiches actions

Fiche action dessertes forestiers

Lien vers d'autres projets

7. SIGNATURES

Fait en 2 exemplaires, à _____, le _____ 2024,

Le Président de Thonon Agglomération et Maire de Thonon-les-Bains Christophe ARMINJON	Le Président du Pôle Excellence Bois (PEB) Julien HAASE
ONF <div></div>	Le Président des Communes forestières - COFOR Loïc HERVE
CNPF <div></div>	Chambre d'agriculture Savoie Mont- Blanc Maryline GERFAUD
Syndicat Intercommunal d'Aménagement du Chablais (S.I.A.C) Géraldine PFLIEGER a confirmer	CODEVER <div></div>
UFP 74 - Section Chablais Noël GENTRIC à confirmer	Le maire de Allinges François DEVILLE
Le maire d'Anthy-sur-Léman Isabelle ASNI-DUCHÊNE	Le mairie d'Armoy Patrick BERNARD

Le maire de Ballaison Christophe SONGEON	Le maire de Bons-en-Chablais Olivier JACQUIER
Le maire de Brenthonne Michel BURGNARD	Le maire de Cervens Gil THOMAS
Le maire de Chens-sur-Léman Pascale MORIAUD	Le maire de Douvaine Claire CHUINARD
Le maire de Draillant Pascal GENOUD	Le maire de Excenevex Chrystelle BEURRIER
Le maire de Fessy Patrick CONDEVAUX	Le maire de Loisin Laetitia VENNER
Le maire de Lully René GIRARD	Le maire du Lyaud Joseph DEAGE
Le maire de Margencel Patrick BONDAZ	Le maire de Massongy Sandrine GRILLET-DETURCHE

Le maire de Messery Serge BEL	Le maire de Nernier Christian BREUZA
Le maire de Orcier Catherine MARTINERIE	Le maire de Perrignier Claude MANILLIER
Le maire de Sciez-sur-Léman Cyril DEMOLIS	Le maire de Veigy-Foncenex Catherine BASTARD
Le maire d'Yvoire Jean-François KUNG	

ANNEXES

ANNEXE 01 : CR réunion mai 2022 PAGE 01

____ THONON agglomération

COMPTE RENDU

Partage du diagnostic de Charte Forestière de Territoire (CFT) et
formulation des problématiques des acteurs, le 18 mai 2022 à
Bons-en-Chablais

Etaient présents :

- Elus : M. Olivier JACQUIER (maire de Bons-en-Chablais et VP Thonon Agglomération), M. François DEVILLE (maire d'Allinges et VP Thonon Agglomération), M. Michel BURGNARD (maire de Brenthonne), M. Serge BEL (maire de Messery et VP Thonon Agglomération), M. André FAVIER-BOSSON (élu d'Allinges), Mme Agnès HUBERT (élue d'Armoy), Mme Martine SIEGER (élue d'Armoy), Mme Missia RACINE-FREIXENET (élue de Chens-sur-Léman), M. Yves SECHAUD (élu de Fessy), M. Rémi FABRE (élu de Loisin), M. Marc POTEZ (élu de Margencel), M. Christian DETRAZ (élu de Margencel), M. Laurent GRILLON (élu de Nernier), Mme. Emily GROPPi (élue de Thonon-les-Bains), M. Romain NICOLINI (élu Perrignier)
- Organismes forestiers : Mme Eva SIMON (ONF), M. Sylvain OUGIER (CRPF), M. Simon Garcin (SIAC), M. Bernard BECHEVET (ASLGF FV), Mme Nora OUISSAR (Chambre d'Agriculture), M. Nicolas TRELA (Gestionnaire Forestiers des Alpes), M. Jean-Luc CHENAL (Alpes Forêt Développement), M. Loïc GAUDIN (COFORET), M. Amaury BAIN (Communes Forestières), M. Noël GENTRIC (UFP 74)
- Associations et organismes non forestiers / usagers : M. Julien SEMPE (Fédération des chasseurs), M. Thierry LARROUY (Fédération des chasseurs), Mme Vanessa GRUEL (Fédération des chasseurs), M. Jean-Michel HERPIN (Codever), M. TURIN Jacky (Codever), Mme Carole TUPIN (Destination Léman), M. Claude GAILLARD (usager)
- Filière bois : M. Vincent FAVRE-MIVILLE (scierie du Léman), M. Dominique DEPRAZ (Chablais bois énergie)
- Thonon Agglomération : Mme Marie-Pénélope GUILLET (Responsable du service Protection et Gestion du Milieu Naturel), M. Eric LANQUETIN (Directeur des Services Techniques), M. Thierry ADAM (Directeur du service Eau et assainissement), M. Bruno VULLIEZ (Chargé de mission PCAET), M. Simon BAILLY (Stagiaire CFT)

Etaient excusés : M. René GIRARD (maire de Lully), M. Claude GENOUD (élu de Brenthonne), Mme Sabine FABRE (CD74), M. Ryad MEDJALDI (ONF), M. Franck SIMONNET (ONF), Mme Elise WEISSENBACHER (CRPF), M. Benjamin RICHARD (Gestionnaire Forestiers des Alpes), Mme Marie GOURBESVILLE (ASTER CEN 74).

Ordre du jour :

1. Partage du diagnostic
2. Ateliers d'échange
3. Restitution des ateliers

Mot d'accueil et d'introduction par Marie-Pénélope GUILLET et Eric LANQUETIN

Tour de table

ANNEXE 01 : CR réunion mai 2022 PAGE 02

1. Partage du diagnostic

➤ Présentation par Simon Bailly

Présentation **synthétique** des grands points du diagnostic à l'aide d'un diaporama.

Support disponible en pièce jointe du mail ou sur demande à l'adresse électronique suivante :

s-bailly@thononagglo.fr

➤ Questions et interventions

Description de l'état boisé

Question sur les raisons qui expliquent l'augmentation des populations de cerfs en Haute-Savoie : M. SEMPE précise qu'il existe des plans de chasse et que certaines populations augmentent et d'autres diminuent. Le cerf est une espèce qui sait très bien s'adapter au territoire. La problématique des hivers de plus en plus doux explique en partie une moindre perte de l'espèce.

Remarque de M. CHENAL sur la nécessité de tenir compte des tempêtes de 1999 et des vagues de scolytes suite à la sécheresse de 2003 dans le diagnostic sanitaire. Ces événements ont grandement façonné la forêt actuelle. Les attaques de scolytes se sont développées en périphérie des taches avec intensité forte. La forêt de Planbois est particulièrement concernée d'où une diminution des quantités de résineux et un changement dans la composition des peuplements.

Production de bois

Précision sur l'étendue des schémas de desserte, celui porté par Fessy concerne 8 communes (dont des communes hors Thonon Agglomération) et celui porté par Messery sur la Presqu'île concerne 6 communes.

Remarque de M. DEVILLE sur une surface de forêt publique dans le périmètre de l'ASL, gérée par une autre unité territoriale de l'ONF que celle du Chablais.

Remarque de M. GAUDIN à propos des forêts certifiées PEFC sur le territoire, surfaces d'après lui sous-estimées. Ce point est en cours de vérification pour éventuellement ajuster le diagnostic.

Présentation de l'ASLGF Forchat Voirons (et bientôt Hermones) par M. BECHEVET.

Milieu naturel riche et protecteur

Question sur la prise en compte des périmètres de captage d'eaux minérales dans la partie de protection de la ressource en eau. Simon Bailly explique qu'ils n'ont pas été inclus dans la carte présentée mais qu'en effet, il faut également en tenir compte dans la gestion forestière.

Echanges entre plusieurs personnes au sujet des Espaces Boisés Classés (EBC), sur leur vocation initiale et leur répartition actuelle sur les différentes communes de l'agglo. M. LANQUETIN précise que le futur PLUi en cours d'élaboration sera un moyen d'harmoniser ce zonage à l'échelle du territoire.

Espace de loisirs

Présentation du CODEVER par M. HERPIN.

ANNEXE 01 : CR réunion mai 2022 PAGE 03

2. Ateliers d'échange

Constitution de groupes par catégorie d'acteurs et discussions avec pour objectif de formuler les problématiques rencontrées en forêt par chaque groupe.

Groupes : organismes forestiers ; organismes non forestiers / usagers ; filière bois ; élus ;

3. Restitutions des ateliers

Présentation des problématiques de chaque groupe par quelques rapporteurs et débat avec l'ensemble de la salle.

➤ Groupe filière bois

Présentation hiérarchique des problématiques :

1. Desserte forestière insuffisante
2. Conflits d'usage :
 - Cohabitation difficile lors des chantiers d'exploitation en forêt, au risque d'occasionner des accidents
 - De plus en plus d'associations se mobilisent contre la filière
3. Pénurie de main d'œuvre, notamment en bûcherons et en ETF, problème accentué par la proximité de la Suisse. Même dans la formation (menuiserie, travaux forestiers...), les effectifs ne sont pas remplis, le secteur n'intéresse pas.
4. Approvisionnement en bois non constant durant l'année en raison de la saisonnalité de l'exploitation, solutions de stockage insuffisantes voire inexistantes
5. Labels de promotion du bois local montrant certaines limites : exemple de Bois des Alpes qui autorise un périmètre très large
6. Foncier forestier très morcelé
7. Déficit de communication auprès du public sur le fonctionnement de la filière, sur son évolution et son adaptation à la situation actuelle

Autres informations partagées :

- Paradoxe entre la forte demande en aval et la difficulté de fournir en amont
- Changement à opérer au sujet du bois énergie, il y a et il va y avoir de plus en plus de chaufferies collectives à alimenter, on n'arrive pas à le faire localement alors qu'on a la ressource en bois nécessaire.
- Etanchéité entre la filière bois énergie et bois d'œuvre : les rémanents de coupes de bois d'œuvre ne partent pas souvent vers la filière professionnelle bois énergie (cependant il arrive que le propriétaire valorise le bois de chauffage à titre personnel).
- Origine de l'approvisionnement des professionnels présents :
 - M. DEPAZ :
 - 100% hors de Thonon Agglomération, bois originaire du Jura
 - Raisons : beaucoup de chênes sur le territoire or les clients n'en veulent pas et cette essence nécessite 2-3 ans de séchage ce qui pose le problème du stockage
 - M. FAVRE-MIVILLE :
 - Environ 5% du volume originaire de Thonon Agglomération
 - Raisons : peu de résineux sur le territoire et ceux présents sont de qualité insuffisante et coût de mobilisation des bois plus important qu'ailleurs

ANNEXE 01 : CR réunion mai 2022 PAGE 04

Remarque de M. CHENAL sur le problème du coût du bois énergie local :

Lors des précédents projets de CFT avait été identifié une différence de coût entre le bois et les énergies fossiles, ce qui expliquait la difficulté de faire éclore cette filière. Aujourd'hui cette différence de coût a presque disparu avec l'augmentation du prix des énergies fossiles.

Remarque de certains élus à propos d'une volonté de pouvoir réaliser des constructions communales avec du bois de leurs forêts.

➤ Groupe organismes forestiers

Présentation des problématiques :

- Question de l'échelle à considérer pour la CFT afin que le programme aboutisse à de véritables actions (ne pas chercher à se restreindre au territoire de Thonon Agglomération concernant l'approvisionnement des scieries par exemple)
- Insistance sur l'importance du rôle des élus dans la réalisation de ces actions
- Essayer de comprendre pourquoi on observe des résultats mitigés pour certaines actions entreprises comme la bourse foncière ou l'adhésion à l'ASL
- Trop faible proportion de forêt gérée (environ 20%) et foncier trop morcelé
- Importance de réaliser que la forêt rend de nombreux services écosystémiques, totalement gratuits, et ce tant qu'elle sera fonctionnelle
- Toujours existence d'un certain nombre de coupes rases (volonté de baisser les seuils surfaciques par parcelle autorisant cette pratique et d'empêcher qu'elle ait lieu sur plusieurs parcelles mitoyennes, donnant une surface totale très importante)
- Difficulté de mobilisation du bois local en forêt privée, problématique au vu de la volonté de mobiliser du bois local
- Il faut faire des choix et les assumer : si on dit vouloir du bois local, il faut se donner les moyens et le élus doivent l'expliquer au public, si on veut garder des espaces non exploités, c'est possible, mais il faut le dire également
- Desserte forestière insuffisante en quantité mais aussi en qualité car le sol est très instable par endroits. Faire une desserte de qualité permettant la pérennité de son utilisation nécessite un fort investissement, qui ne sera pas assuré par la vente des bois.
- Techniquement on sait faire, on peut tout faire, il faut d'abord faire des choix, puis se donner les moyens nécessaires à la mise en œuvre, au contrôle et à la répression
- La desserte doit être perçue dans une logique d'intérêt général, étant donné qu'elle permettra, entre autres, de lutter contre les incendies qui se profilent dans les années à venir
- La desserte entraîne parfois des conflits d'usages et de la détérioration (idée de faire un plan de circulation)
- Besoin de souplesse et de dialogue entre les communes et les exploitants

Remarque de M. BECHEVET à propos du cahier des charges de l'ASL :

Ce dernier est exigeant en termes de remise en état et occasionne un surcoût pour l'exploitant. C'est l'ASL qui assume ce surcoût. La gestion commune des différentes forêts privées sous la bannière de l'ASL permet un tel fonctionnement.

ANNEXE 01 : CR réunion mai 2022 PAGE 05

➤ Groupe organismes non forestiers / usagers

Présentation des problématiques :

- Nécessité de connaître les droits de chacun en termes d'usage des chemins
- Besoin de clarification sur la caractérisation de certains usages comme les vélos et les chevaux qui sont des véhicules dans le code de la route mais aussi des supports de pratiques sportives, ce qui n'octroie pas les mêmes droits.
- La fermeture des chemins génère une concentration des usages sur certaines zones et la perte d'un patrimoine
- Besoin d'informer tous les usagers des chemins (idée d'une « charte du bon randonneur »)
- La Haute-Savoie est un « grand terrain de jeu », où beaucoup d'activités se superposent, ce qui occasionne des conflits, notamment en situation de chasse
- Besoin d'homogénéiser les modalités de chasse entre les différentes communes (jours et horaires de chasse, type de gibier...). Mais Thonon Agglomération est sur 2 pays cynégétiques distincts et les communes ont le droit d'être plus restrictives que ce qui est proposé, ce qui complique la démarche.
- Besoin d'améliorer la communication sur l'activité de chasse (application chasseco) auprès du public
- Besoin de plus de concertation avec les forestiers sur les zones exigeant une augmentation des plans de chasse ou une attention particulière, comme les plantations.

➤ Groupe élus

Présentation des problématiques :

- Déficit d'exploitation global sur le territoire
- Quid de l'exploitation vis-à-vis des espaces naturels et de la biodiversité
- Dégradation :
 - Problèmes de remise en état des voies d'accès
 - Les coupes de bois sur une parcelle nuisent à d'autres parcelles voisines
 - Les limitations de tonnages et d'usages de la desserte ne sont pas toujours respectées
 - Problèmes de dépôts sauvages
 - Surfréquentation en forêt
 - Interrogation sur l'alternative de stopper l'entretien des chemins pour empêcher les dégradations
- Besoin de zones de stockage
- Besoin de discussion et de coordination d'un trio ETF/communes/propriétaires
- Volonté de pouvoir surveiller le déroulement des exploitations et de faire appliquer les sanctions : idée de ré introduire des gardes champêtres en forêt
- Rôle de la forêt en matière d'écologie (biodiversité, stockage carbone...)
- Autorisation communale des interventions en forêt

Remarques de la salle proposant, afin de limiter les dégradations, de remettre en place la charte des bonnes pratiques sylvicoles et d'appliquer une logique de planification qui inclurait de la communication, du contrôle et des sanctions.

ANNEXE 01 : CR réunion mai 2022 PAGE 06

SYNTHESE DES PROBLEMATIQUES :

Les forêts de Thonon Agglomération disposent de **ressource en bois** et en parallèle la demande sur le territoire augmente (en bois d'œuvre et en bois énergie), notamment en bois local. Pourtant, l'exploitation n'est **pas rentable économiquement** à cause de la nature du produit (résineux de qualité moyenne et majoritairement feuillu) et du coût d'exploitation élevé (déficit de desserte, de structuration foncière, de documents de gestion, de main d'œuvre et de sensibilisation). Par conséquent, le bois transformé ou commercialisé sur le territoire provient presque exclusivement d'au-delà des frontières de Thonon Agglomération. Le territoire est davantage un lieu de transformation que de production.

D'autre part, lorsqu'elle a lieu, **l'exploitation forestière** fait parfois l'objet de pratiques inappropriées (coupes rases) qui impactent négativement l'environnement et génèrent des tensions avec le public et les élus. De plus, elle occasionne des dégradations de la voirie et de la desserte forestière, ainsi que d'autres types de détérioration. Ces actions, qui sont parfois des infractions, ne parviennent pas à être sanctionnées.

Par ailleurs, la forêt rend de nombreux **services écosystémiques**, environnementaux et de loisirs, gratuits pour tous mais ayant une grande valeur, bien que non évaluée financièrement.

Les nombreux **usages de loisirs** en forêt occasionnent des conflits entre catégories d'usagers mais également entre usagers et forestiers. Il y a un manque de réglementation, de communication et de contrôle.

ANNEXE 02 : CR réunion juin 2022 page 01

THONON agglomération

COMPTE-RENDU

Partage des enjeux et définition des actions de la Charte Forestière de Territoire (CFT) de Thonon Agglomération, le 07 juin 2022 à Bons-en-Chablais

Etaient présents :

- Elus : M. Olivier JACQUIER (maire de Bons-en-Chablais et VP Thonon Agglomération), M. Serge BEL (maire de Messery et VP Thonon Agglomération), Mme Catherine MARTINERIE (maire d'Orcier), Mme Agnès HUBERT (élue d'Armoy), Mme Madelaine VULLIEZ (élue de Ballaison), M. Frédéric GERDIL (élu d'Excenevex), M. Claude GENOUD (élu de Brenthonne), M. Robert ARNOUX (élu de Chens-sur-Léman), Mme Céline HAVEL (élue de Douvaine), M. Yves SECHAUD (élu de Fessy), M. Marc POTEZ (élu de Margencel), M. Laurent GRILLON (élu de Nernier), M. Joël GILBERT (élu de Sciez), Mme Emily GROPPi (élue de Thonon-les-Bains)
- Organismes forestiers : Mme Eva SIMON (ONF), Mme Elise WEISSENbacher (CRPF), M. Simon Garcin (SIAC), Mme Bernadette JORDAN (Chambre d'Agriculture), M. Bernard BECHEVET (ASLGF FV), M. Benjamin RICHARD (Gestionnaire Forestiers des Alpes)
- Associations et organismes non forestiers / usagers : M. Julien SEMPE (Fédération des chasseurs), M. Jean-Michel HERPIN (Codever), M. TURIN Jacky (Codever), M. Sylvain MAERTCHIK (Codever), M. René ADAM (LPO), M. Claude GAUPIL (ACTT), M. Régis GUARDON (ACTT)
- Filière bois : M. Francis DE MOROGUES (PEB)
- Thonon Agglomération : Mme Marie-Pénélope GUILLET (Responsable du service Protection et Gestion du Milieu Naturel), M. Eric LANQUETIN (Directeur des Services Techniques), M. Thierry ADAM (Directeur du service Eau et assainissement), M. Bruno VULLIEZ (Agent en charge du PCAET), M. Simon BAILLY (Stagiaire CFT)

Etaient excusés : Mme Béatrice HUEHN (élue de Veigy-Foncenex), Mme Nora OUISSAR (Chambre d'Agriculture), M. Nicolas TRELA (Gestionnaire Forestiers des Alpes), M. Jean-Luc CHENAL (Alpes Forêt Développement), M. Thierry LARROUY (Fédération des chasseurs), Mme Carole TUPIN (Destination Léman), M. Vincent FAVRE-MIVILLE (scierie du Léman)

Ordre du jour :

1. **Echange sur les problématiques identifiées et les enjeux**
2. **Ateliers d'échange sur les actions à mettre en œuvre au regard des enjeux**
3. **Partage des actions recensées par chaque groupe à l'ensemble des acteurs et discussion**
4. **Réflexion sur la forme d'intervention de Thonon Agglomération**

Mot d'accueil et d'introduction par M. Olivier JACQUIER

Tour de table

Présentation du déroulé de la réunion par Marie-Pénélope GUILLET

Support de réunion disponible en pièce jointe du message d'envoi ou sur demande à l'adresse suivante :

s-bailly@thononagglo.fr

ANNEXE 02 : CR réunion juin 2022 page 02

1. Présentation des grandes problématiques et des enjeux correspondants

Présentation des 3 grandes problématiques issues de l'analyse de la réunion CFT n°1, du 18/05/2022, par Simon BAILLY. Explication brève de ces problématiques et des 3 enjeux qui ont été formulés face à chacune d'entre elles.

Enjeux :

- A. Améliorer le fonctionnement de la filière forêt-bois du territoire et la rendre compétitive
- B. Permettre une cohabitation respectueuse des usages et des usagers, forestiers ou non
- C. Garantir la fonctionnalité globale de l'écosystème forestier

Il est précisé à l'oral que ces enjeux sont provisoires et amenés à être modifiés en fonction des remarques des acteurs et/ou des idées d'actions qui seront proposées. En effet, les enjeux ont été définis en amont de la réunion de manière à organiser les ateliers de réflexion de ce jour.

Suite à cela, la salle est invitée à faire des remarques sur ces enjeux.

Eva SIMON fait remarquer que le terme « compétitive » employé dans l'enjeu A n'est pas approprié. Ce mot est trop ambitieux pour la filière du territoire selon elle, au vu du diagnostic et des problèmes évoqués.

Aucune remarque supplémentaire n'est formulée.

2. Ateliers de définition des actions par enjeux

Eric LANQUETIN explique le principe de fonctionnement des ateliers :

- 3 groupes, chacun présentant un enjeu
- Répartition équitable des acteurs de chaque catégorie dans chaque groupe
- 1 animateur/rapporteur de Thonon Agglomération fixe par enjeu, chaque groupe tournant sur chacun des enjeux
- Temps de discussion de 30 minutes environ par enjeu
- Toutes les idées d'actions, même si elles ne font pas l'unanimité dans le groupe, sont retranscrites par le rapporteur

3. Restitution des ateliers

Présentation succincte des actions proposées pour chaque enjeu, suite à la contribution successive des 3 groupes. Eric LANQUETIN et Marie-Pénélope GUILLET, Thierry ADAM, puis Simon BAILLY annoncent respectivement les actions des enjeux A, B et C. Elles sont retranscrites de manière exhaustive dans le **tableau en pages 4 et 5** de ce document.

Remarques à propos du tableau :

- Les actions sont retranscrites ici telles qu'elles ont été formulées par les acteurs, cela n'implique pas nécessairement qu'elles seront intégrées au plan d'action de la future CFT.
- Chaque action nécessiterait des explications et des justifications (utilité, modalités de mise en œuvre, porteur etc.) travail qui sera fait par la suite.
- Certains thèmes ont été abordés dans plusieurs enjeux (exemple : la desserte) et certaines actions ont été mentionnées plusieurs fois (exemple : créer un poste de garde champêtre). Dans la suite du projet de charte, les thèmes et actions seront regroupés et enrichis.

ANNEXE 02 : CR réunion juin 2022 page 03

- Certains thèmes peuvent sembler hors sujet par rapport à l’enjeu dans lequel ils sont traités. Il s’agit dans ces cas-là de points bloquants des actions directement liées à l’enjeu. Exemple : le thème « desserte » est traité dans l’enjeu (C) car l’accès aux forêts permet la mise en place d’actions de préservation de l’écosystème ou encore favorise la prévention incendie.

4. Réflexion sur le rôle de Thonon Agglomération

Le temps ne nous a pas permis d’avoir une discussion approfondie sur le rôle que pourrait prendre Thonon Agglomération dans la mise en œuvre de la CFT.

Ce sujet sera donc abordé par la suite, soit à l’occasion d’une réunion, soit lors d’échanges avec certains acteurs.

A. Développement de la filière forêt-bois			B. Cohabitation des usages			C. Fonctionnalité de l'écosystème forestier		
Thème	Sous-thème	Action	Thème	Sous-thème	Action	Thème	Sous-thème	Action
Desserte	Aménagement	Création de schémas de desserte	Etudes	Objectiver le débat avec des données quantitatives	Pièges photo, enquêtes de terrain...	Réglementation	Améliorer la réglementation existante	Être plus stricte sur les coupes rases dans les zones à enjeux
	Réglementation	Limitation de tonnage et de vitesse	Financement	Forêt privée considérée comme un service publique	Attribuer une partie des recettes touristiques à l'entretien de la desserte			Déclaration préalable obligatoire de coupe de la part du propriétaire (et pas de l'exploitant)
Stockage du bois	Bois d'œuvre	Création de plateformes de stockage de grumes	Contrôle	Application de la réglementation	Ecogardes/gardes champêtres	Connaissance de la forêt	Dans l'espace	Cartographie des zones à enjeux
		Intégrer dans les PLUI les plateformes de stockage	Accueil	Aménagement	Améliorer les aménagements des aires de stationnement	Contrôle	Application de la réglementation	Gardes champêtres/missions de police intercommunale
	Bois énergie	Création de hangars de stockage/séchage			Améliorer le panneautage dans les zones fréquentées : panneaux de synthèse	Financement	Contrôle	Taxe pour l'entretien des espaces naturels pour financer les gardes champêtres
Foncier	Réduction du morcellement	Poursuivre la bourse foncière forestière du Chablais		Réglementation	Faire des plans de circulation par massif	Communication	Information	Rapporter les problèmes rencontrés par les communes aux législateurs
Communication	Foncier	Promouvoir le regroupement de petits propriétaires (ex ASL)	Réglementation	Améliorer la réglementation existante	Déclaration préalable obligatoire dans certaines zones où les enjeux l'exigent, d'après le PLUI		Sensibilisation	Rénover et rajouter des panneaux d'information
	Exploitation sylvicole	Relancer une Charte des bonnes pratiques sylvicoles	Communication	Sensibilisation	Passer par les associations d'usagers pour porter les informations			Evènements du type fête de la forêt
	Formation	Former propriétaires et exploitants aux bonnes pratiques de gestion forestière			S'appuyer sur des applications mobiles modernes			Animations forêt auprès des scolaires
		Adapter la gestion des peuplements pour avoir du bois d'œuvre de qualité			Evènements grand public du type "Vis ma vie de bûcheron"		Médiation	Ecogardes/gardes champêtres
	Sensibilisation	Passer par des structures relais pour toucher un maximum de propriétaires		Coordination/collaboration	Partenariat d'associations d'usagers pour l'entretien			N° téléphonique relais au niveau de Thonon Agglo vers des organismes de conseil (CRPF, CA)
Offre de la filière	Production de plaquettes forestières	Encourager et aider l'installation et l'investissement d'entrepreneurs de broyage	Connaissance de la forêt	Dans le temps	Agenda des activités se déroulant en forêt (chasse, chantiers forestiers, reproduction...)	Promotion des pratiques et formation		Encourager la diversification des peuplements et la régénération naturelle auprès des propriétaires et des formations
		Encourager et aider à l'acquisition de broyeurs mobiles		Dans l'espace	Cartographie de l'intensité des enjeux rencontrés en forêt			Incitation financière auprès des ETF pour des pratiques d'exploitation respectueuses
	Produits bois "techniques"	Collaborer avec des entreprises par exemple de lamellé-collé						Promouvoir le regroupement de petits propriétaires (ex ASL)
Consommation de bois	Provenance locale	Exemplarité de Thonon Agglomération dans sa consommation en bois (bois d'œuvre et bois énergie)				Foncier	Facilitation des ventes	Création d'un service au sein de Thonon Agglomération qui réalise les actes de vente pour les communes
	Demande locale de plaquettes forestières	Installer des chaufferies bois collectives					Cadastre	Mise à jour des propriétaires
								Mise à jour de l'occupation réelle du sol
Desserte	Aménagement	Création de schémas de desserte						
Biodiversité et climat	Semences	Utiliser des graines issues de peuplements locaux pour les plantations						
		Utiliser des graines issues de peuplements locaux particuliers pour faire des plantations "test"						
	Vieux bois	Mettre en place de façon pérenne des îlots de sénescence						
Biodiversité	Fermeture d'espaces	Rouvrir ou maintenir certains espaces ouverts						
Climat	Stockage de carbone	Augmenter la proportion de forêt gérée						

ANNEXE 03 : CR réunion juin 2023 page 01

THONON agglomération

COMPTE RENDU

Réunion de Travail

Objectif : Priorisation des actions de la Charte Forestière de Territoire (CFT)

Le 07 juin 2023 à Bons-en-chablais (salle des Conférences)

De 18h00 à 20h00

Étaient présents :

Élus :

M. Olivier JACQUIER (maire de Bons-en-Chablais et VP Thonon Agglomération)
M. Christian DETRAZ et M. Marc POTEZ (élus de Margencel)
Mme Marie-Bernadette BASTARD-MADER (élu de Massongy)
M. Claude GENOUD (élu de Brenthonne)
Mme Catherine BASTARD (Le Maire de Veigy-Foncenex)
M. Bruno Ducret (élu de Veigy-Foncenex)
Mme Madeleine VULLIEZ (élu de Ballaison)
Mme Agnès HUBERT (élu d'Armoy)
Mme Magali FAVRAT et M. Philippe MERMIN (élus de Bons-en-Chablais)
M. Yves SECHAUD (élu de Fessy)
M. Laurent GRILLON (élu de Nernier)
M. Joel GILBERT (élu de SCIEZ)

Organismes forestiers :

M. Noel GENTRIC (UFP 74)
M. Sylvain OUGIER (CRFP)
M. Benjamin RICHARD (Gestionnaire Forestiers des Alpes)
M. Simon Garcin (SIAC)
M. Bernard BECHEVET (ASLGFFV)
M. Anthony RIGGI (ONF)
Mme Bernadette JORDAN (Chambre d'Agriculture)

Associations et organismes non forestiers / usagers :

M. René ADAM (Association LPO)
M. Jean Michel HERPIN (représentant : CODEVER et Amicale Chablais Tout Terrain)
M. Patrick GUERIN (VTT Léman)
M. Bernard COMTE (représentant FRANCE NATURE ENVIRONNEMENT)

Filière bois :

M. Francis DE MOROGUES (PEB)

Thonon Agglomération :

Mme Marie-Pénélope GUILLET (Responsable du service Protection et gestion du milieu naturel)
Mme Caroline MOSER (Chargée de Projets – Charte Forestière)

Étaient excusés :

Mme Martine SIEGER (élu d'Armoy), M. Benoît LACROIX (élu de DRAILLANT),
Mme Emily GROPPi et Mme Sandrine DESTRIGNEVILLE (ville de Thonon-les-Bains), Mme
Béatrice HUEHN (élu de Veigy-Foncenex), Mme Stéphanie BESSON (Conseil départemental)

ANNEXE 03 : CR réunion juin 2023 page 02

Haute-Savoie), M. Nicolas MOUCHET (Mouchet bois et forêt), M. Vincent FAVRE-MIVILLE (Scierie du Léman).

Ordre du jour :

1. Historique de la charte sur le territoire
2. Rappel diagnostic et enjeux
3. Ateliers d'échange
4. Restitution des ateliers
5. Planning
6. Conclusion

Mot d'accueil et d'introduction par Olivier JACQUIER et Marie-Pénélope GUILLET avec un tour de table.

1) Historique de la charte sur le territoire

Présentation synthétique des grandes lignes du diagnostic déjà partagé lors de la réunion du 18/05/23. Support disponible en pièce jointe du mail ou sur demande à l'adresse électronique suivante : c-moserderougemont@thononagglo.fr

Historique

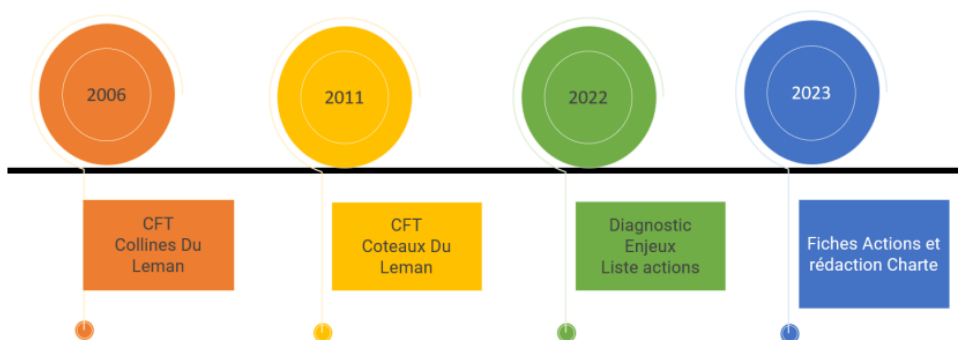

CFT 2006 – 9 Communes

CFT 2011 – 14 Communes

CFT 2023 – 25 Communes avec environ 240 km² - (Toutes les communes de la CFT 2006 e CFT 2011 plus Thonon-les-Bains)

ANNEXE 03 : CR réunion juin 2023 page 03

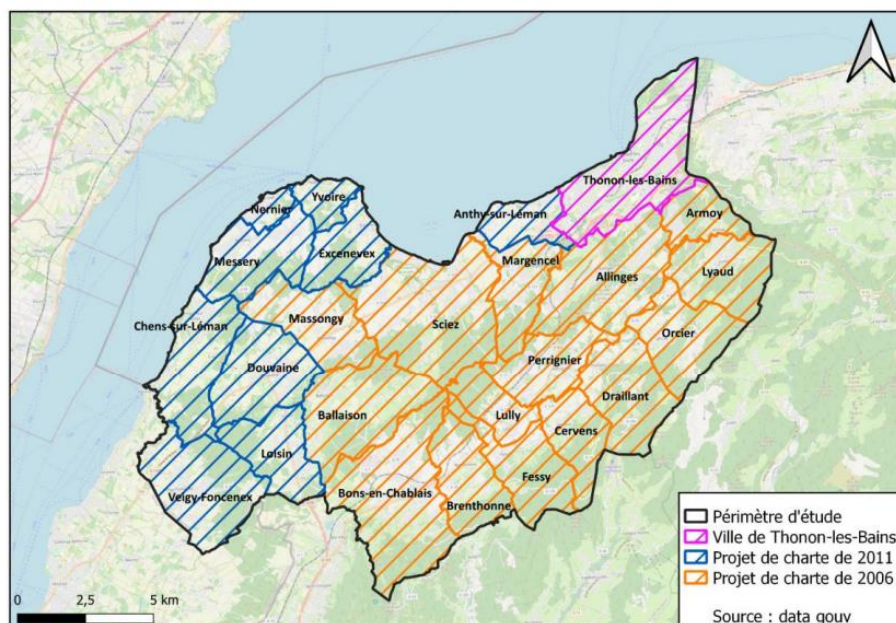

Rappel résumé diagnostic et enjeux

- ✓ 2 Sylvoécorégions (Plaines et piémonts alpins ~ 90% et Préalpes du Nord ~ 10%)
- ✓ Un réseau hydrographique dense
- ✓ Forêt : 9 597 ha soit 40% du territoire
- ✓ 75% feuillus et 25% conifères
- ✓ Volume de bois DISPONIBLE = 2 Millions de m³ (Sur pied) + 58 542 m³/an CROISSANCE ANNUEL)
- ✓ Réseau de desserte peu dense (Pistes : 167 km - Routes : 380 km - 18m/ha)
- ✓ Parcelles et propriétés forestières de superficie faible, fort morcellement (1,2ha/propriétaire)
- ✓ Manque d'acteurs dans la filière
- ✓ Plusieurs certifications pour la valorisation du bois local : Bois des Alpes, Bois Qualité Savoie, Rhône-Alpes Bois Bûches - PEFC, FSC - Adhérer à l'ASL implique PEFC
- ✓ Patrimoine naturel : biodiversité et services écosystémiques
- ✓ Dynamiques en cours : ASL (Association Syndicale Libre) – PEB (Pôle Excellence Bois) – SIAC – ONF – CNPF (Le Centre national de la propriété forestière) – Chambre d'agriculture – UFP74 (Union des Forestiers Privés de Haute-Savoie)
- ✓ L'équilibre sylvocynégétique

ANNEXE 03 : CR réunion juin 2023 page 04

3) Ateliers d'échange pour la priorisation des actions

Les participants étaient divisés de façon hétérogène entre élus, organismes, associations et filière afin de créer des groupes équilibrés et permettre le partage de visions différentes.

Les ateliers étaient organisés par enjeux, selon le schéma ci-dessous, exception faite pour l'enjeu 01 puisque les actions sont déjà en cours.

Enjeux	
01	Animation et gouvernance de la charte forestière
02	Améliorer la production et faciliter la mobilisation du bois sur le territoire
03	Dynamiser et soutenir la filière bois locale
04	Garantir une cohabitation des usages en forêt
05	Garantir la fonctionnalité de l'écosystème forestier

4) Organisation des ateliers

Dans chaque atelier était nommé un rapporteur de façon aléatoire et chaque participant a effectué un atelier de 45 minutes. L'objectif des ateliers était de déterminer la priorisation des actions au regard des objectifs.

Les priorités devaient être établies entre :

01 : Prioritaire

02 : Priorité moyen terme

03 : Priorité à plus long terme

Les règles étaient de prioriser chaque action par rapport à son **objectif** avec une réflexion croisée entre **enjeux, priorités** et les 04 **critères** ci-dessous :

ANNEXE 03 : CR réunion juin 2023 page 05

Critères
01- PERTINENCE
02 - FAISABILITE (Technique/Foncier)
03 - TEMPS (Chronologie)
04 - OPPORTUNITE (Financement, projets)

5) Restitution des ateliers

Chaque rapporteur a fait un débriefing des actions prioritaires devant les 26 participants.

À la fin des ateliers, chaque rapporteur a remis un tableau avec les priorités proposées pour les différentes actions et leurs commentaires (cf. ci-après).

THONON agglomération		GROUPE DE TRAVAIL 07/06/23 - Charte Forestière						
AXE - ENJEUX	OBJECTIVES	ACTION		ACTEURS CONCERNES	MO	PRIORITÉ PROPOSÉE PAR LE GROUPE	OBSERVATIONS	
2	2.1	Cartographie	2.1.1	Faire une cartographie exhaustive de la desserte existante, son état et ses points noirs	TA, SIAC, CRPF, CA, ONF	TA	1	C'est en préalable des actions 2.1.2 et 2.1.3. Voir URGENT avec la DOT 74 l'existence de SD sur le territoire
		Schémas de desserte	2.1.2	Réaliser des schémas de desserte sur les massifs préalablement identifiés à enjeu	TA, communes, SIAC	Communes/TA/ SIAC	2	Faire des compléments si nécessaire
		Améliorer la desserte	2.1.3	Améliorer la desserte existante sur le(s) massif(s) où le sol l'exige (humide, sensible au tassement etc.), notamment Planbois	TA, les 25 communes,...	TA/communes	3	Attention à la protection de la ressource en eau
	2.2	Bourse forestière	2.2.1	Poursuivre la bourse forestière du Chablais et que TA soit un relais sur son territoire (réunions d'information, plaquettes d'information sur la démarche et son intérêt etc.)	SIAC, CRPF, TA, Safer et Cap rural	SIAC	1	Poursuivre l'action et aider le SIAC sur la veille du dispositif
		Actes administratifs	2.2.2	Créer un service au sein de TA qui réalise des actes administratifs pour les communes, faire des partenariats avec les notaires pour les parcelles forestiers et communiquer l'importance des actes pour le développement du territoire	TA et les 25 communes	TA /Notaires	2	Voir avec soutien du CD 74. Moins possible pour le privé
		Limites des indivisions	2.2.3	Communiquer auprès des notaires pour limiter les indivisions et baisser les frais	TA et l'interprofession des notaires ?	TA/CRPF	3	Pas réaliste
		Regroupement foncier	2.2.4	Communiquer pour promouvoir le regroupement foncier et le rassemblement de propriétaires dans les ASLs	TA, CRPF, CA, UFP, ASLGF	TA	1	Beaucoup de travail pour faire comprendre les bénéfices et les enjeux.
		MAI des propriétaires	2.2.5	Mise à jour des propriétaires et de l'occupation réelle du sol dans le cadastre	TA et les 25 communes	Cadastre	3	Comment convaincre les services du cadastre ?
		Biens vacants	2.2.6	Étude sur les bien vacants et sans maître afin de permettre leur acquisition par les communes	Étude gratuite Cofor ? Cap rural ?; TA, 25 communes	Communes	2	Voir avec COFOR
	2.3	Promotion gestion durable	2.3.1	Promouvoir la mise en place de documents de gestion forestière durable	TA, PEB, CRPF, COFORET, UFP, communes ET GFP	CRPF/CA/UFP? 4 propriétaires/ GFP	3	Attention au coûts
		Promotion métiers	2.3.2	Promouvoir les métiers de la filière forêt bois auprès des structures scolaires (collège, lycée ; Vis ma vie de bûcheron, amener les enfants dans le simulateur)	TA, Dept, PEB	PEB	1	Permanent et facile à faire
		BO de qualité	2.3.3	Encourager et former les exploitants et les propriétaires à la gestion forestière permettant de conduire des peuplements afin d'obtenir du BO de qualité	CRPF, CA, UFP, ASL	CRPF/CA/UFP? 4/CRPF	1	Trouver des solutions pour mobiliser plus et mieux en cohérence avec la préservation du milieu naturel et des espèces
DOCUMENT DE TRAVAIL Charte forestière								

ANNEXE 03 : CR réunion juin 2023 page 06

THONON agglomération		GROUPE DE TRAVAIL 07/06/23 - Charte Forestière						
AXE - ENJEUX	OBJECTIVES	ACTION		ACTEURS CONCERNES	MO	PRIORITÉ PROPOSÉE PAR LE GROUPE	OBSERVATIONS	
3 Dynamiser et soutenir la filière bois locale	3.1 Dynamiser et soutenir la filière bois locale	TA exemplaire	3.1.1	Rendre TA exemplaire dans sa consommation de bois (BO et BE), approvisionnement local et certifié (critère dans les marchés publics ?) et communiquer dessus	TA, entreprises bois du territoire, PEB, Bois des Alpes (marchés pub)	TA	1	Bois avec certification local. Bois Energie est un SOUS produit du bois d'œuvre
		Soutenir projets	3.1.2	Soutenir les professionnels initiant des projets de développement des produits bois "techniques" (le lamellé-collé)	TA, PEB, entreprises techniques	TA	2	-
		Aide entreprises	3.1.3	Aider les entreprises locales (notamment les ETF et la première transformation) à se référencer et se digitaliser (sites internet)	TA, PEB	TA	1	Pas forcément se digitaliser, mais plutôt des points relais d'informations (communes, EPCIs)
		Plateformes stockage	3.1.4	Initier des projets de stockage de BO et de BE (hangars de stockage/séchage ; construire un hangar de plaquettes sur le territoire avec Savoie E) et soutenir les projets en cours (plateforme SIAC, hangar D.Depraz)	TA, 25 communes, SIAC, CRPF, CA, PEB	Entreprises/SIAC	1	Opportunité puisque le PLUI Hm est en cours
	3.2 Soutenir et développer le BE pour la production de chaleur	Enquêtes rendements - étude? Stage?	3.2.1	Réaliser une enquête pour connaître la capacité actuelle du territoire d'approvisionnement en plaquettes forestières + une enquête pour savoir la proportion de BO/BE dans les coupes, si les coupes sont motivées pour récolter du BO ou pas	TA, PEB, SIAC ?	TA	1	Orienter / former pour une meilleure valorisation du Bois Energie sur les chantiers Fortement lié à la desserte forestière
		Encourager BE	3.2.2	Encourager l'installation de producteurs de BE, notamment de plaquettes et aider à l'investissement dans du matériel de broyage (dont broyeurs mobiles)	TA, 25 communes, SIAC, CRPF, CA, PEB	TA	1	-
		Projets de séchoirs	3.2.3	Initier des projets de séchoirs solaires pour du BE (bûches) de chène local (ADEME ?)	TA, 25 communes, SIAC, CRPF, CA, PEB	Entreprises	3	-
		Chaufferies bois	3.2.4	Développer davantage les chaufferies bois publiques sur le territoire	TA (PCAET), 25 communes, SIAC	TA/communes	1	Simultanée avec action 3.2.1
		Réutilisation des produits	3.2.5	Privilégier "des produits bois en fin de vie, des produits connexes ou sous-produits de l'industrie de transformation du bois, et des sous-produits agricoles" pour le BE (ADEME)	TA, les 25 communes, PEB	Entreprises	2	Véritable opportunité avec un grand potentiel
		Communication BE	3.2.6	Communiquer auprès du public et des élus sur les vertus du BE et de la ressource locale, notamment la grande qualité du chène comme BE (plaquettes sensibilisation)	TA, les 25 communes, PEB, structures relais (UFP, ASL...)	TA	3	Réalisation d'études doivent venir avant
		DOCUMENT DE TRAVAIL Charte forestière						

THONON agglomération		GROUPE DE TRAVAIL 07/06/23 - Charte Forestière								
AXE - ENJEUX		OBJECTIVES		ACTION		ACTEURS CONCERNES	MO	PRIORITÉ PROPOSÉE PAR LE GROUPE	OBSERVATIONS	
5	Garantir la fonctionnalité de l'écosystème forestier	Garantir une sylviculture soutenable et résiliente	Bonnes pratiques	5.1.1	Encourager et former les exploitants et les propriétaires aux bonnes pratiques d'exploitation (régularisation, diversité d'essence, régénération naturelle, bois mort etc.)	CRPF, CA, UFP, ASL, PEB	CRPF/CA/UFP74/P EB/ONF	1	-	
			Incitation financière	5.1.2	Incitation financière en faveur des exploitants forestiers mettant en place des pratiques respectueuses de l'environnement	TA	TA	2	Financement	
			Charte des bonnes pratiques	5.1.3	Remettre à jour et encourager une charte des bonnes pratiques sylvicoles (B.A et B.O)	TA, PEB	SIAC/PEB/TA	1	Existe déjà - A remettre à jour	
			Généraliser déclarations	5.1.4	Rendre obligatoire des déclarations et tenues de chantiers forestiers (incluant les états des lieux)	TA, PEB, CRPF, COFORET, UFP,	TA/Communes	1	Existe déjà - A faire respecter	
			Propriétaire forestier responsable	5.1.5	Rendre le propriétaire forestier responsable de faire la déclaration préalable à la coupe (et non l'exploitant)	TA, PEB	TA/Communes	3	Pas réaliste ni réalisable	
	Garantir la fonctionnalité de l'écosystème forestier	Préserver les services de protection rendus par la forêt	Zonage dans le PLUI	5.2.1	Établir un zonage dans le PLUI (sur la base d'une étude croisée des enjeux) au sein duquel la déclaration préalable de coupe est obligatoire	TA, les 25 communes	TA	1	OBLIGATOIRE : Respect de la réglementation déjà existante	
			Sensibiliser le public à l'écosystème forêt et aux services qu'il rend	Panneaux informatifs	5.3.1	Augmenter le nombre de panneaux informatifs sur les sujets liés aux services écosystémiques rendus par la forêt	TA, les 25 communes	TA/Gestionnaire de la voie	2	Voir la pertinence et faisabilité de l'outil
			Tenir compte du changement climatique	Animation évènements	5.3.2	Réaliser des animations auprès des scolaires et lors d'évènements de type fête de la forêt, vis ma vie de bûcheron etc.	TA	TA	1	Prioriser les enfants
				Changement climatique	5.4.1	Faire un zoom particulière sur le changement climatique et les forêts de Thonon Agglomération	Mémoire Simon 2022	TA	1	FAIT
	Préserver la biodiversité	Préserver la biodiversité	Soutenir le PST	5.4.2	Soutenir le Projet Sylvicole Territorial du Chablais Sylv'ACTES x SIAC et que TA soit un relais sur son territoire (réunions d'information, plaquettes d'information sur la démarche et son intérêt etc.)	TA, SIAC, Sylv'ACTES, ONF, CRPF, CA, UFP, ASL, GFP	TA/SIAC/GFP	1	-	
			Ilots de sénescence	5.5.1	Mettre en place de façon pérenne des ilots de sénescence (réseau FRENE par exemple)	TA	TA	1	Informé le public et interdire l'accès	
				5.5.2	Utiliser des graines de peuplements locaux pour les plantations "test". Travailler sur les nouvelles essences qui serviront et résisteront au changement climatique.	ONF, SIAC	ONF	3	Voir R & D hors charte	
				5.5.3	Identifier et maintenir certains espaces ouverts ; suite de l'action du SIAC	SIAC	TA/propriétaires	3	Compliqué à mettre en ouvre	
				5.5.4	Accompagner le franchissement de cours d'eau (gestion de la ressource eau)	TA (PGMN), exploitantes, 25 communes, PEB SIAC?	TA/propriétaires	1	Bonnes pratiques	
				5.5.5	Accompagner la problématique Sylvo-Cynégétique	TA (PGMN), exploitantes, 25 communes, PEB SIAC?	TA/propriétaires	1	Priorité 01 au lieu de 02	

DOCUMENT DE TRAVAIL

Charte forestière

ANNEXE 03 : CR réunion juin 2023 page 07

THONON agglomération		GROUPE DE TRAVAIL 07/06/23 - Charte Forestière						
AXE - ENJEUX	OBJECTIVES	ACTION		ACTEURS CONCERNES	MO	PRIORITÉ PROPOSÉE PAR LE GROUPE	OBSERVATIONS	
4 Garantir une cohabitation des usages en forêt	4.1 Recenser de manière objective les usages prenant place en forêt et le besoin pour leur accueil	Enquêtes fréquentation de la forêt	4.1.1	Mener des enquêtes de terrain afin de qualifier et quantifier la fréquentation de la forêt de manière objective	TA, 25 communes	TA	1	Le CODEVER a indiqué avoir un partenariat avec GARMIN qui a mis au point une application "outdoor vision" qui permet de recenser les activités afin d'adapter les sport nature et la préservation de l'environnement. Contacter Charles PEOT (CODEVER)
		Recenser infrastructures	4.1.2	Recenser les infrastructures d'informations existantes et leur état	TA, 25 communes, SIAC	TA	1	-
	4.2 Améliorer les conditions d'accueil et d'information des usagers de la forêt	Catégoriser les massifs	4.2.1	Catégoriser les massifs en fonction des enjeux qu'ils présentent	TA	TA	2	-
		Plans de circulation	4.2.2	Définir et mettre en place des plans de circulation sur les massifs préalablement identifiés à enjeu	TA, tous les usagers, ONF, CRPF, CA, SIAC	TA	2	Faire le balisage, plan de circulation et information sur les massifs
		Développement outils sensibilisation	4.2.3	Sensibiliser via divers outils : augmenter le nombre de panneaux informatifs sur les sujets liés aux usages (comportement du bon randonneur, nature des propriétaires, différentes activités en place etc.) / s'appuyer sur des applications mobiles (notamment chassecos) / organiser des événements (Vis ma vie de bûcheron...)	TA, 25 communes, SIAC, fédération des chasseurs	TA/Gestionnaire de la voie	1	Panneau classé Information sur les chemins et sentiers Encourager les propriétaires à faire mettre en place des signalisations sur leur propriété
			Financer la desserte forestière	4.3.1	Trouver un moyen de financer la desserte forestière au titre de service public récréatif (proportion des recettes touristiques, taxe pour l'entretien du milieu naturel...)	TA, les 25 communes	TA	3
	4.3 Entretien de l'espace partagé qu'est la forêt (notamment les chemins forestiers)	Collaboration	4.3.2	Encourager la collaboration entre les associations d'usagers pour l'entretien	TA, les 25 communes	TA	1	Recenser les associations sur TA, communiquer et organiser des opérations des entretiens des chemins
	4.4 Médiation et contrôle des usages	Gardes champêtres	4.4.1	Embaucher des gardes champêtres communaux ou pluri communaux	TA, les 25 communes	Communes	2	Objectif : Prévention et sensibilisation
DOCUMENT DE TRAVAIL Charte forestière								

6) Planning

Les échéances

CFT – Thonon Agglomération – 2023

- 2022 - Phase 01 – Diagnostic, enjeux et liste d'actions
- 2023 - Phase 02 – Rédaction fiches actions, charte et validation
- FAIT - 03 Avril : COPIL 1 – Echange sur les actions prioritaires et MO

FAIT - Début juin: Présentation des actions retenues en groupe de travail

Fin juillet : Rédaction des fiches finalisées

Jusqu'à fin septembre: Validation des fiches actions et délibération des MO



Novembre-décembre 2023 : Signature CFT

12

Divers

- M. René ADAM a fait un rappel de l'importance de la protection des espèces à travers un possible recensement/cartographie en amont de la coupe.
- Présentation de la vidéo de la campagne du PEB - Pôle Excellence Bois

ANNEXE 04 : CR réunion décembre 2023 page 01

____ THONON
agglomération

COMPTE RENDU

Présentation et validation du programme d'actions,
le 05 décembre 2023 à Perrignier

Etaient présents :

- **Elus** : M. Olivier JACQUIER (maire de Bons-en-Chablais et VP Thonon Agglomération, M. Yves SECHAUD (élu de Fessy), M. Marc POTEZ (élu de Margencel), M. Christian DETRAZ (élu de Margencel), M. Laurent GRILLON (élu de Nernier), M. Claude GENOUD (élu de Brenthonne), M. Gil THOMAS (maire de CERVENS), Mme Madeleine VULLIEZ (élu de Ballaison), Mme Catherine MARTINERIE-DETRAZ (maire de Orcier)
- **Organismes forestiers** : M. Sylvain OUGIER (CRPF), M. Thomas LATHURAZ (CRPF), M. Raphael DURAND (Chambre d'Agriculture), Mme Bernadette JORDAN (Chambre d'Agriculture), M. Benjamin RICHARD (Gestionnaire Forestiers des Alpes), M. Anthony RIGGIT (ONF), M. Paul GROSSJEAN (Communes Forestières 74), M. Francis de MOROGUES (Pôle Excellence Bois)
- **Associations et organismes non forestiers / usagers** : M. Jean-Michel HERPIN (Codever), M. Claude GAILLARD (Codever), Mme Carole TUPIN (Destination Léman), M. Bernard COMTE (France Nature Environnement), Mme Audrey BALMAND (Région AURA), M. Simon Garcin (SIAC),
- **Filière bois** : Neant
- **Thonon Agglomération** : Mme Marie-Pénélope GUILLET (Responsable du service Protection et Gestion du Milieu Naturel), M. Bruno VULLIEZ (Chargé de mission PCAET), Mme Caroline MOSER DE ROUGEMONT (Chargée de Proje CFT)

Étaient excusés : Clet Noel GENTRIC (Section Chablais de l'UFP74), Frédéric Gerdil (élu d'Excenevex), Mme Marie GOURBESVILLE (Responsable du service CEN Haute-Savoie), M. Martial SADDIER (Président du Conseil départemental de la Haute-Savoie), Patrick BONDASZ (Maire de Margencel), Mme Martine SIEGER (élu d'Armoy), Agnès HUBERT (élu d'Armoy), Mme Gantin Marie Thérèse et M. Lanvers Louis (Entreprise Lanvers Matériaux), Aurélie VERLEY (DST Ville de Sciez), Patrick GUERIN (VTT LEMAN), M. Bernard BECHEVET (ASLFVH).

ANNEXE 04 : CR réunion décembre 2023 page 02

1) Présentation des Actions

Les actions ont été présentées de manière synthétique, en mettant l'accent sur l'opération la plus significative de l'AXE.

AXE 01 - Animation et gouvernance de la charte forestière

Mettre en œuvre les actions, suivre leurs indicateurs et évaluer la charte forestière

1.1.1

Embaucher un animateur de la charte forestière

1.1.2

Faire un bilan annuel de l'avancement du programme d'actions

Développer et entretenir les partenariats avec les acteurs forestiers

1.2.1

Désigner un élu référent charte forestière dans chaque commune

1.2.2

Adhérer au PEB et CAP Rural

1.2.3

Échanger avec les EPCI du Chablais et les territoires de CFT voisins

Communiquer et faire exister la charte forestière

1.3.1

Communiquer via divers supports pour que TA soit identifié par le public comme un relais en matière de questions forestières

1.3.2

Faire des articles de presse sur les actions réalisées

AXE 02- Améliorer la production et faciliter la mobilisation du bois sur le territoire

Permettre un meilleur accès à la ressource en forêt

2.1.1

Réaliser une cartographie exhaustive de la desserte existante

2.1.2

Réaliser des schémas de desserte sur les massifs préalablement identifiés à enjeu

2.1.3

Améliorer la desserte existante sur le(s) massif(s) où le sol l'exige

Diminuer le morcellement foncier

2.2.1

Poursuivre la bourse forestière du Chablais

2.2.2

Créer un service au sein de TA qui réalise des actes administratifs

2.2.3

Communiquer auprès des notaires pour limiter les indivisions

2.2.4

Communiquer pour promouvoir le regroupement foncier et le rassemblement de propriétaires dans les

2.2.5

Mise à jour des propriétaires et de l'occupation réelle du sol dans le cadastre

2.2.6

Étude sur les biens vacants et sans maître afin de permettre leur acquisition par les communes

Encourager la production de bois en quantité et en qualité

2.3.1

Promouvoir la mise en place de documents de gestion forestière durable

2.3.2

Promouvoir les métiers de la filière forêt bois auprès des structures scolaires

2.3.3

Encourager et former les exploitants et les propriétaires à la gestion forestière permettant de conduire des peuplements afin d'obtenir du BO de qualité

ANNEXE 04 : CR réunion décembre 2023 page 03

AXE 03 - Dynamiser et soutenir la filière bois locale

Développer la filière bois locale

- 3.1.1
Rendre TA exemplaire dans sa consommation de bois LOCAL
- 3.1.2
Soutenir les professionnels initiant des projets de développement des produits bois "techniques"
- 3.1.3
Aider les entreprises locales à se référencer et se digitaliser
- 3.1.4
Plateformes stockage - Initier des projets de stockage de BO et de BE

Soutenir et développer le BE pour la production de chaleur

- 3.2.1
Réaliser une enquête pour connaître la capacité actuelle du territoire d'approvisionnement en plaquettes forestières + une enquête pour savoir la proportion de BO/BE dans les coupes
- 3.2.2
Communiquer auprès du public et des élus sur les vertus du BE et de la ressource locale
- 3.2.3
Développer davantage les chaufferies bois publiques sur le territoire
- 3.2.4
Privilégier les produits bois en fin de vie, des produits connexes ou sous-produits de l'industrie de transformation du bois

AXE 04 - Garantir une cohabitation des usages en forêt

Recenser de manière objective les usages prenant place en forêt et le besoin pour leur accueil

- 4.1.1
Mener des enquêtes de terrain afin de qualifier et quantifier la fréquentation de la forêt

- 4.1.2
Recenser les infrastructures d'informations existantes et leur état

Améliorer les conditions d'accueil et d'information des usagers de la forêt

- 4.2.1
Catégoriser les massifs en fonction des enjeux qu'ils présentent

- 4.2.2
Définir et mettre en place des plans de circulation sur les massifs préalablement identifiés à enjeu

- 4.2.3
Sensibiliser via divers outils : augmenter le nombre de panneaux informatifs sur les sujets liés aux usages (comportement du bon randonneur, nature des propriétaires, différentes activités en place)

Entretien et médiation de l'espace partagé qu'est la forêt (notamment les chemins forestiers)

- 4.3.1
Réseaux de chemins au titre de service public récréatif

- 4.3.2
Encourager la collaboration entre les associations d'usagers pour l'entretien

- 4.3.3
Embaucher des gardes champêtres communaux ou pluri communaux

AXE 05 - Garantir la fonctionnalité de l'écosystème forestier

Garantir une sylviculture soutenable et résiliente

- 5.1.1
Charte des bonnes pratiques
- 5.1.2
Formation aux bonnes pratiques d'exploitation
- 5.1.3
Veille et communication sur les aides
- 5.1.4
Rendre obligatoire des déclarations champs forestiers
- 5.1.5
Déclaration préalable à la coupe

Préserver les services de protection rendus par la forêt

- 5.2
Établir un zonage dans le PLUI (sur la base d'une étude croisée des enjeux) au sein duquel la déclaration préalable de coupe est obligatoire

Tenir compte du changement climatique

- 5.3.1
Faire un zoom particulier sur le changement climatique et les forêts de Thonon Agglomération

- 5.3.2
Soutenir le Projet Sylvicole Territorial du Chablais Sylv/ACCES

Préserver la biodiversité

- 5.4.1
Mettre en place des îlots de sénescence
- 5.4.2
Plantations test
- 5.4.3
Identifier et maintenir certains espaces ouverts
- 5.4.4
Accompagner le franchissement de cours d'eau
- 5.4.5
Accompagner la problématique Sylvo-Cynégétique

D.F.C.I.- Défense des forêts contre l'incendie

- 5.5.1
Être un relais et une référence pour la DTT, l'ONF, le SDIS avec la communication vers les communes
- 5.5.2
Études de l'aléa d'incendie de forêt et de végétation à l'échelle du territoire

ANNEXE 04 : CR réunion décembre 2023 page 04

2) Présentation du Budget

Le budget total est estimé à 624 000 euros avec 515 000 euros en investissement et 109 000 euros pour le fonctionnement (lisse sur la programmation de la CFT 2024-2029)

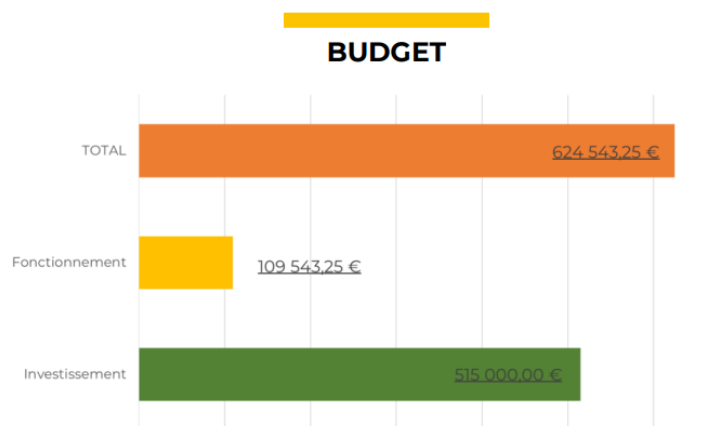

14

Les proportions des dépenses par axe sont présentées ci-dessous. L'axe 3, qui représente plus de 70% des dépenses de la Charte, est particulièrement important en raison du coût potentiellement variable du projet de la plateforme. Selon le site cible et le type de terrain, les dépenses pourraient osciller entre 150 000 euros et 450 000 euros. Ainsi, les coûts sont actuellement très variables, et le budget précis de cette plateforme sera connu lorsque le site sera défini et l'étude de faisabilité réalisée.

ANNEXE 04 : CR réunion décembre 2023 page 05

PROPORTIONS DE DEPENSES PAR AXE – 3 ANS

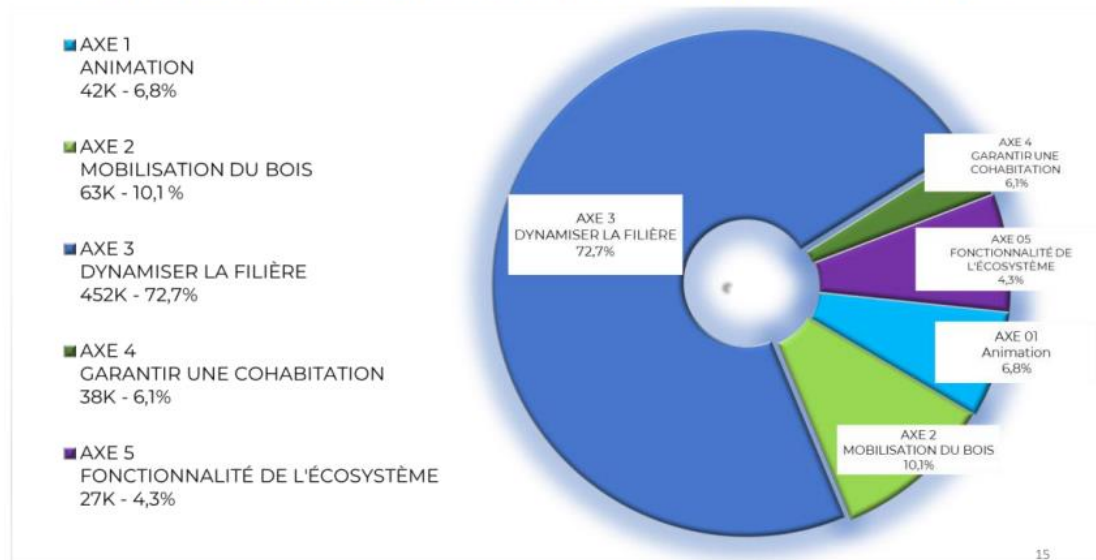

3) Subventions

L'analyse de la répartition des subventions ci-dessous nous révèle clairement que l'Axe 03, dédié à la PLATEFORME DE STOCKAGE DE BOIS, figure parmi les axes bénéficiant du soutien financier le plus substantiel au sein de la charte.

ANNEXE 04 : CR réunion décembre 2023 page 06

4) Questions et interventions

a) BOIS ESCOLYTE

La problématique du Bois Scolyte suscite une attention croissante dans la région, avec plusieurs acteurs mettant en lumière les défis associés à cette menace forestière. Bien que le territoire de Thonon Agglo ne soit pas encore fortement touché, la prise de conscience de la nécessité d'une action préventive devient de plus en plus impérative, surtout face à la croissance préoccupante de cette problématique en Haute-Savoie.

Le CRPF rappelle à ce sujet que le comité Scolyte doit être réactivé. Le PEB précise que ce comité s'est réuni début 2023 pour travailler à l'enraiment de la prolifération du scolyte et qu'il s'agit désormais de passer à la phase de définition des actions à développer face à ce scolyte. A l'instar de la problématique DFCI, le scolyte touche tout le monde.

Le Bois Scolyte, insecte ravageur des forêts, représente une menace sérieuse pour le patrimoine forestier de la région. Les signaux d'alarme émis par d'autres zones environnantes soulignent la nécessité d'une réponse proactive pour prévenir l'impact potentiel sur notre territoire. Ainsi, la mise en place d'une opération dédiée devient une priorité, visant à anticiper et à contrer l'expansion de cette problématique émergente. Cette introduction marque le début d'une démarche collective visant à assurer la santé et la durabilité de nos ressources forestières face à la menace croissante du Bois Scolyte.

7

Le PEB ajoute que le bois scolyte peut être utilisé en bois d'œuvre. Pour ce faire, un travail associant maîtres d'ouvrage, entreprises, constructeurs, bureaux techniques et de contrôle pour communiquer sur l'intérêt de ce type de bois doit être engagé depuis l'aval de la filière.

ANNEXE 04 : CR réunion décembre 2023 page 07

b) BIENS VACANTS

Les participants ont soulevé la problématique des biens vacants. Plusieurs communes font face à la difficulté de localiser les propriétaires de parcelles, parfois résidents à l'étranger, ou des individus qui héritent de terres sans en être informés. Pour répondre à ce besoin récurrent, l'action 2.2.6 "Étude sur les biens vacants" a été inscrite, visant à résoudre cette problématique pour plusieurs communes.

c) CLASSEMENT PLUi

M. Gil THOMAS fait le lien avec l'eau et notamment les bords de rivières et met en avant la problématique des EBC qui ne doivent pas empêcher une bonne gestion de la forêt.

Il est précisé que cet aspect sera étudié dans le cadre du travail en cours sur le PLUi sur diverses thématiques touchant les milieux naturels (EBF, corridors écologiques...).

d) REGENERATION NATURELLE

M. Bernard COMTE met en avant l'importance de la régénération naturelle face à une action précipitée. Le bois mort a son importance en forêt pour la pérennité des sols qui nécessite de ne pas prélever trop de matière au risque d'hypothéquer l'avenir.

Le PEB précise qu'il s'agit de définir l'itinéraire le plus adapté suivant la station et de guider le propriétaire pour l'aider dans sa décision. Également, il s'agit de lui donner les moyens de réinvestir sa parcelle.

Ces notions essentielles pourront être mises en avant dans la charte des bonnes pratiques à venir.

ANNEXE 04 : CR réunion décembre 2023 page 08

e) PLATEFORME

Une question concernant l'avancement du projet de la plateforme a été posée. Il a été précisé qu'une étude d'opportunité ou technico-économique a été réalisée, identifiant environ 30 sites potentiels. Cependant, le projet est actuellement à l'arrêt en attendant une décision sur la poursuite du projet, à savoir si cela relève de Thonon Agglomération ou du SIAC.

8

Les discussions ont soulevé les préoccupations des acteurs, craignant un éventuel ralentissement du projet au sein de Thonon Agglo. Il a été rappelé que les aides pour la plateforme ne seront pas disponibles indéfiniment, et si aucune demande de subvention n'est déposée, la ligne de financement pourrait être fermée.

Ainsi, il est crucial de retenir de ces discussions que, indépendamment du maître d'ouvrage, cette plateforme apportera des avantages à tous les acteurs.

Tous les services de Thonon Agglo, directions, communes et organismes forestiers ou pas, doivent prendre conscience de cela et travailler ensemble pour assurer le développement fluide et opérationnel du projet.

f) BUDGET

Lors de la présentation des financements, M. JACQUIER est intervenu afin de rassurer les participants à cette réunion sur le fait que le BUDGET a été présenté en bureau communautaire ce matin-là. Les membres du bureau se sont montrés favorables aux prévisions budgétaires liées au projet.

g) SERVICES ECOSYSTEMIQUES RENDUS

M. Sylvain OUGIER (CNPFP) est intervenu pour souligner l'absence d'une action dédiée aux services écosystémiques rendus par la forêt (rôle de l'ASLFBVH, label bas carbone, projet Forest Ecovalue). Une opération sera ajoutée pour intégrer ce sujet à la programmation de la Charte 2024-2029.

ANNEXE 04 : CR réunion décembre 2023 page 09

h) COMMUNICATION

Mme Catherine MARTINERIE-DETRAZ a rappelé l'importance de la communication. Sans communication, nous ne pourrions pas obtenir le soutien ni les signatures de toutes les mairies d'ici le prochain semestre. Par conséquent, il a été décidé qu'une présentation plus concise de la charte aurait lieu lors de prochains conseils municipaux (DATE ?) et que des documents de communication seraient préparés, afin que toutes les mairies puissent les diffuser dans leurs prochains journaux communautaires.

La chargée du projet a souligné l'importance de la communication en rappelant que la charte ne pourra pas être mise en pratique sans une communication efficace. Ainsi, la communication est intégrée en tant qu'opération essentielle dans la charte, avec chaque fiche action bénéficiant d'une ligne spécifique dédiée aux opérations de communication associées à cette fiche. Cette approche garantit une diffusion de l'information de manière stratégique, renforçant ainsi la visibilité et la compréhension des actions entreprises dans le cadre de la charte forestière.

i) GOUVERNANCE

Une question a été posée concernant la gouvernance et la périodicité des réunions de la charte. L'AXE 01, opération 1.1.2, est dédié à la gouvernance de la charte et une réunion élargie par an sera réalisée avec les mêmes participants (élus, organismes forestiers et non forestiers et entreprises) afin de faire un bilan annuel à partir de 2024. De plus, des comités techniques éventuels pourront être organisés afin de discuter de la faisabilité des opérations nécessitant un échange plus approfondi. Cette approche garantit une transparence et une implication continues des parties prenantes, renforçant ainsi la qualité de la gouvernance et des décisions prises dans le cadre de la mise en œuvre de la charte forestière.

ANNEXE 04 : CR réunion décembre 2023 page 10

5) CONCLUSION

Suite aux échanges et discussions, le programme d'actions de la Charte Forestière de Thonon Agglomération a été unanimement validé par les participants. Il est important de souligner que cette approbation a été accordée en tenant compte spécifiquement de l'intégration d'une opération dédiée à la gestion du bois scolyte et d'une autre axée sur la valorisation des services écosystémiques fournis par la forêt. Cette démarche témoigne de la reconnaissance et de l'engagement envers la préservation durable de la forêt, en intégrant des actions ciblées pour faire face aux défis spécifiques tels que le bois scolyte et en reconnaissant la valeur des services écosystémiques offerts par cet environnement naturel essentiel.



CALENDRIER PREVISIONNEL

❖ 05 Décembre 2023

-Validation du programme d'actions



❖ Décembre-janvier 2024

-Délibération des maîtres d'ouvrage et signataires

❖ 1^{er} semestre 2024

-Signature de la charte

*Le diagnostic qui nous a permis d'écrire la CFT a été réalisé en 2022 par Simon BAILLY, stagiaire lors de son stage de fin d'études.

**Ce document a été élaboré par Caroline MOSER DE ROUGEMONT, Ingénieure (ESB - École Supérieure du Bois) chargée du projet CFT.

***Sous la bienveillante supervision de Marie-Pénélope GUILLET, Responsable du Service Protection et Gestion des Milieux Naturels (PGMN) à Thonon Agglomération.

****Avec l'aide précieuse de Marine GLEIZE et Amélie SAHUC Ingénieures au service PGMN.